

BECAUS 시시대를 넘어
시세대로

**2023 중앙대학교
편입학 모집요강**

2023학년도 편입학 전형 공지사항

1. 전형방법 변경 사항(2022. 7. 14.(목) 공지)

- 가. 전 모집단위 서류평가 도입, 모집단위별 전형방법 간소화(일반편입-23p, 학사편입-31p 참고)
- 나. 시험과목 전년도와 동일

2. 서류제출 관련 변경 사항

- 가. 서류제출 기간(온라인): 일반선발 1단계 합격자 발표 이후 ~ 2023. 1. 18.(수) 18시
- 나. 서류제출 대상: ① 일반선발 1단계 합격자 ② 우선선발 지원자 전원
- 다. 서류제출 방법(온라인)

구분	서류제출 방법(온라인)	필수서류	선택서류
1	온라인 입력	① 자기소개서 - 양식 54p 참고	⑥ 추가서류 요약서 - 양식 55p 참고
2	온라인 업로드(PDF파일) - 원본서류를 스캔하여 PDF파일로 업로드	② 전적대학 성적증명서 ③ 전적대학 학력증명서 (수료/졸업 등) ④ 우선선발 자격시험 증빙서류	⑤ 추가서류 (역량 입증 서류)

※ 온라인 입력 및 업로드(PDF파일) 링크: 서류제출 기간에 입학처 홈페이지를 통해 공지함

라. 유의사항

- 1) 모든 필수서류는 **서류제출 기간 내 온라인 입력 및 온라인 업로드(PDF파일) 해야 하며, 필수서류 중 일부라도 미제출 시 결격 처리될 수 있음**
 ※ ④번 서류는 '우선선발 지원자'에 한해 필수 서류임
- 2) 온라인 업로드 시 **필수서류와 선택서류를 구분하여 각각 PDF파일로 업로드** 해야 함
- 3) 필수서류 및 선택서류 각각의 PDF파일을 **지정된 링크에 업로드** 해야 하며, 서류를 구분하지 않았거나 지정된 링크에 업로드하지 않아 발생하는 모든 불이익은 수험생 본인의 책임임
- 4) **모든 서류는 온라인 제출만 가능함**(우편 및 방문 제출 불가)
- 5) 서류평가는 **'가. 서류제출 기간(온라인)'에 제출된 서류만으로 평가를 진행함**
- 6) 최종 등록자는 2023. 2. 24.(금)까지 원본 서류를 제출해야 하며, 기한 내 원본 서류를 제출하지 않거나 온라인 제출서류와 원본 서류의 내용이 다를 경우 합격(입학)이 취소될 수 있음

2024학년도 시험과목 변경 사전 예고사항

■ 일부 모집단위 필기고사 과목 변경 예정

모집단위	2023학년도 필기고사	2024학년도 필기고사
공과대학, 창의ICT공과대학, 소프트웨어대학, 예술공학대학	공업수학	수학
자연과학대학 수학과	전공기초(수학)	

MAJOR ACHIEVEMENTS

대학혁신지원사업 1차년도 연차평가 결과

최우수
A 등급

과학기술정보통신부
'대학ICT연구센터(ITRC) 지원사업' 선정

ITRC

4단계 BK21사업
9개 교육연구단, 6개 교육연구팀 선정

BK21

교육부 '디지털 신기술 인재양성 혁신공유대학
사업(차세대반도체, 실감미디어 분야)' 선정

162억 수주

과학기술정보통신부
'인공지능대학원 지원사업' 선정

190억 수주

과학기술정보통신부
'시스템반도체 융합전문인력 육성사업' 선정

101억 수주

교육부 '2022년 부처협업형 인재양성사업'
3개 분야 4개 학과 최종 선정

25억 수주

한국연구재단 '산학협력 선도대학 육성사업
(LINC 3.0)' 선정

240억 수주

국방부-과학기술정보통신부
'군장병 AI/SW 역량지원사업' 선정

50.5억 수주

체육대학, 한국대학스포츠포럼의회
'대학운동부 평가 및 지원사업'

5년 연속 선정

서울특별시 '23~26년 서울 캠퍼스타운 사업
(종합형)' 선정

80억 수주

'창업교육 거점대학' 사업선정

**Startup
Common
University**

AI 인재 양성하는 교과과정

- AI 시대를 선도하는 진취적인 인재

중앙대학교는 AI 교육을 선도하기 위해 AI학과와 대학원, AI 공동연구소 등을 운영하고 있습니다. 전공 구분 없이 중앙인 모두가 AI 역량을 갖춘 인재로 성장할 수 있도록 1학년 때부터 AI 관련 강의를 필수교양 과목으로 구성하여 의무적으로 교육받도록 하고 있습니다. 학생들은 AI 시대를 맞아 변화에 뒤따라가는 사람이 아닌, 변화를 만들고 시대를 선도하는 진취적인 인재로 성장하고 있습니다.

'AI 인문학 연구' 활성화

- 국내 유일 인공지능 인문학 연구기관
'중앙대학교 인문콘텐츠연구소'

AI 인문학 연구 활성화를 위해 우리 중앙대학교 인문콘텐츠연구소는 인공지능 전문매체 'The AI'와 업무협약을 체결했습니다. 이 협약을 통해 인문학 및 융합학문에 대한 공동연구 자문에 협력하고, 학술세미나·정책 토론회 등 학술 및 동향정보 교류 등 공동사업을 적극 추진하게 되었습니다.

AI 인재를 양성하는 특별한 교육시스템 CAU AI+X

중앙은 급변하는 시대를 먼저 내다보며 대한민국 대학 교육의 새로운 기준을 만들어 왔습니다. 중앙은 모든 전공이 AI와 만나는 특별한 교육시스템 'CAU AI+X'로 AI 시대를 선도합니다.

중앙은 남들이 가지 못한 새로운 길을 창조하며 앞선 교육시스템을 통해 AI 시대를 이끄는 혁신적인 핵심인재를 양성하고 있습니다.

**모든 전공이
AI와 만나는
특별한 교육시스템**
중앙은 AI 시대를 선도합니다.

'다빈치 시대학원' 시대의 개막

- AI 분야 강화, 10년간 190억 원 지원

중앙대학교는 2021년 4월, 과학기술정보통신부가 주관하는 인공지능 대학원 지원사업에 선정되었습니다. 이에 따라 중앙대학교는 2022년 국가 공인 인공지능대학원인 다빈치 시대학원을 개원하고 AI 시대의 포문을 열었습니다. AI 분야를 강화하기 위해 2025년까지 석·박사 과정 50명, 전임교원 18명을 확보할 계획입니다. 또, 전교생 AI 교육을 위한 다빈치시어카데미와 산학협력을 위한 다빈치AI공동연구소도 연계 운영할 계획입니다.

'다빈치가상대학' 대학교육 신대륙

- 서울 주요 대학 최초! 가상대학 설립

중앙대학교는 포스트 코로나 시대의 디지털 전환을 선도하며 다시 한번 교육혁신에 나섰습니다.

2022학년도부터 운영하는 다빈치가상대학(Virtuallege)은 실감미디어와 메타버스를 기반으로 한 온라인 운영방식으로 학위 취득을 가능하게 만드는 디지털 신기술 중심 단과대학입니다.

학생들은 확장현실(XR) 등 가상현실 기반 수업을 통해 높은 수준의 상호작용과 학습체험을 경험할 수 있습니다.

바이오 메디컬 혁신 교두보 중앙대학교광명병원 개원

중앙은 지금 대한민국 의료혁신의 중심에 서 있습니다.
2021년 약학대학의 교육부 주관 대학중점연구소 지원사업(70억 수주),
적십자간호대학의 보건복지부 주관 우수사례기관 선정에 이어
2022년 3월 중앙대학교광명병원 개원으로 의료혁신 플랫폼을
완성하였습니다. 대한민국 차세대 헬스케어 선도하는
중앙의 도약은 멈추지 않습니다.

중앙대학교광명병원이 광명시의 첫 대학병원이자 수도권 서남부 거점 대학병원으로 2022년 3월 개원했습니다. 연면적 96,987.39㎡, 지하 8층부터 지상 14층까지 700여 병상 규모로 건축된 중앙대학교광명병원은 상대적으로 의료환경이 열악했던 수도권 서남부의 의료 수요를 책임지게 되었습니다. 중앙대학교광명병원은 AI와 빅데이터 기반 정밀 의료를 실현하여 중증 종합병원의 표준으로 자리매김할 것입니다.

지난 3월 21일 진료를 시작해 개원 50일 만에 일일 외래환자 1,000명을 돌파하는 등 빠르게 지역 의료체계의 중심으로 자리 잡은 광명병원은 AI·빅데이터 등 ICT 기술을 활용한 '초연결(Hyper-Connectivity)'을 통해 스마트병원의 패러다임을 선도합니다. 광명병원은 '초연결'을 실현하기 위해 디지털 트윈 세상에 병원을 구현하는 '메타버스피탈(Metaverspital)'을 구축했습니다. 환자들은 '메타버스피탈'을 통해 병원에 직접 방문하지 않고도 진료 절차와 상담 등 다양한 의료경험을 체험할 수 있습니다. 이외에도 최첨단 AI 방역로봇을 도입해 스마트병원의 기반을 조성했습니다. AI 방역로봇 3대가 자율주행하며 인체에 무해한 방식의 플라즈마와 UVC 살균을 실시합니다. 이를 통해 공기 중 세균과 바닥표면의 세균을 꼼꼼하게 제거합니다. 관리자가 없어도 외래공간과 대기공간 등 24시간 내내 병원 곳곳의 방역을 진행하기 때문에 환자안전 향상에 크게 기여할 것입니다.

의과대학 교수
1인당 SCI급
국제 논문 실적
전국 4위

경기 서남권
최대 규모
중앙대학교
광명병원

뉴스위크
세계 최고의 병원
순위 국내 10위
중앙대학교병원

대한민국
약학교육의 선도자
중앙대학교
약학대학





대한민국 약학교육의 선도자 중앙 약대

1953년에 개설하여 현재까지 69년간 국내 약학 교육을 선도하고 있습니다. 국민 건강증진에 주도적 역할을 하는 8천 명의 동문을 배출했으며, 2022년 6년제 약학 교육의 전환점을 맞아 새로운 시스템과 교육과정을 준비하였습니다. 약대 동문회는 국내 최대 약사 네트워크를 구축해 재학생들에게 매 학기 장학금을 수여하고, 동문 멘토링 프로그램을 운영하며 졸업 후 사회 진출을 돕고 있습니다.

약사
배출
1 위

- 약국대표약사
- 제약수출업 종사자
- 국내 최대 동문 네트워크

전국
최다
120 명 모집정원

약대도 단연, 중앙이 압도적

1 위입니다

CAU

중앙대학교병원
중앙대학교광명병원
의과대학
약학대학
적십자간호대학
자연과학대학
생명공학대학

BIO



제약 산업의 핵심 인재 양성

의약 분야가 인류의 건강과 직결되는 만큼 신뢰할 수 있고 창의적인 약사 배출을 목표로 교육합니다. 학부(약학부 약학전공, 제약학전공)와 대학원(약학과, 제약학과, 글로벌혁신신약학과)에서 국내 최고의 전임 교수와 석박사급 연구인력을 확보했습니다. 국가 중점 육성 산업 분야인 제약 산업의 핵심 인재를 양성하면서 다양한 국가 과제를 수행하고, 제약기업의 난제 기술을 해결하고 있습니다.



국내에서 약사를 가장 많이 배출한 대학

중앙대학교 약학대학은 국내 약학대학 중 약사를 가장 많이 배출한 대학입니다. 대한약사회의 최근 발표한 통계에 따르면 중앙 약대 출신 약국 대표약사가 10.9%로 1위, 약국근무 약사 또한 8.2%를 기록하며 1위를 차지했습니다. 제약 수출업에 종사하는 약사 역시 13.4%로 중앙 약대 출신 비중이 가장 높은 순위를 기록하며 중앙 약대의 위상을 팩트로 증명했습니다.

미래 선도 특성화 학문단위 CAU MAJOR

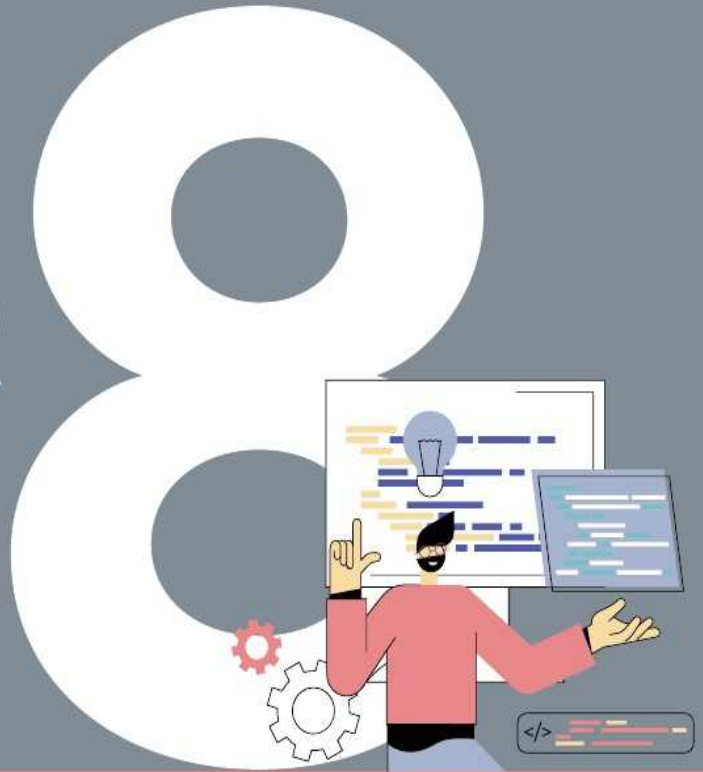

세상은 하루가 다르게 변화하고 있습니다.
우리는 선택해야 합니다. 변화를 만들고 이끄는 리더의 자리에 설 것인지,
누군가 만들어 놓은 변화를 따를 것인지, 아니면 뒤처질 것인지.
새로운 시대를 이끄는 힘은 교육혁신에서 시작됩니다.
중앙은 급변하는 시대를 이끄는 앞선 교육을 통해
세상의 중앙으로 바로 설 창의인재를 양성합니다.

인문

자연

경영학부 글로벌금융전공



글로벌 금융시장을 선도하는 허브

글로벌 금융시장을 선도하는 지식을 생산하고, 전문 인력을 양성하는 허브로써 경영학 전반은 물론, 재무금융 분야의 심화 지식을 교육합니다.

- 금융전문가트랙, 재무회계전문가트랙
- CFA, CPA, AICPA 등 관련 자격증 취득 지원
- GF참세미나, 전문가 Mentor Group

공공인재학부



국가 발전에 이바지하는 공공부문 인재 양성

민주적·효율적인 조직 운영 및 관리, 공공부문 문제해결을 위한 정책 결정 및 집행 등 국가 경영에 관련한 행정학과 정책학 과목을 중심으로 커리큘럼을 운영합니다.

- 행정학트랙, 정책학트랙
- 공기업관리 연계전공, 공공규범 연계전공, 공공관리 연계전공

시학과



국내 AI 기술의 혁신

중앙은 AI 시대를 선도할 전문 인재를 양성하기 위해 2021년 시학과를 신설했습니다. 바른 윤리 의식 위에 기술 혁신을 주도할 창의 인재 양성을 합니다.

- 시대학원으로 연계되는 연속성 있는 교육과 연구 환경 제공
- 국내 최고 기업과의 산학협력 프로젝트 참여 기회 제공
- 실무 역량을 키우는 인턴십 프로그램 운영

소프트웨어학부



세상을 바꾸는 소프트웨어의 힘

소프트웨어학부는 2019년부터 소프트웨어대학으로 격상되어 세부 전공별 맞춤형 트랙 교육, 몰입형 코딩교육, 실전적 현장교육 중심의 혁신적인 교과과정 운영하고 있습니다.

- Co-Op(기업 인턴십)을 통한 기업개발 프로젝트 참여
- 해외 교육·연구 기관과의 현장교육 네트워크 운영
- SW멘토링/튜터링 및 SW창업 발굴·지원

미래 선도 특성화 학문단위 CAU MAJOR

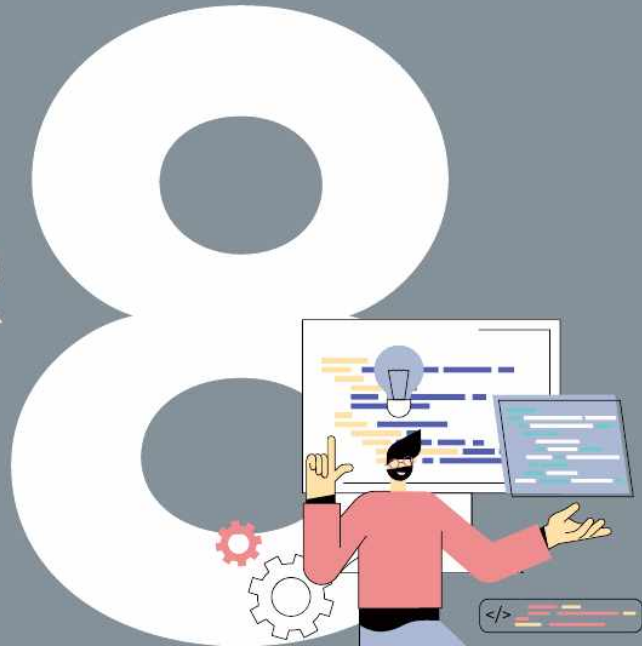

융합공학부



독창적 연구능력을 보유한 융합공학인

다양한 공학·과학 분야의 지식을 함양하고, 실무에 필요한 공학기술을 습득하며, 신개념 융합기술의 구현 및 국제사회의 융·복합 문제해결형 인재를 양성합니다.

- 나노바이오소재공학, 바이오메디컬공학 세부 전공 운영
- 기초 응용과학기술 개발 및 글로벌 네트워크를 통한 경쟁력 강화
- 학부 연구생 프로그램 활성화

첨단소재공학과



미래 첨단소재 산업의 메카

데이터 기반 소재 해석 및 응용 개발에 중점을 두고 있습니다. 4차 산업혁명 기술의 핵심인 하드웨어 소재를 연구·개발하고 제품 혁신을 이끄는 다빈치 리더를 육성합니다.

- 4차 산업혁명 시대에 부합하는 첨단소재 분야의 전공지식 교육
- 현장 인턴 프로그램 등 현장 맞춤형 교육

예술공학부



창의적, 실험적, 개방적 예술공학인

소프트웨어를 기반으로 콘텐츠와 미디어를 설계할 수 있는 실용적 예술공학인, 인문학적 상상력과 예술적 감수성, 공학적 적용 능력을 융합할 수 있는 실험적 예술 공학인을 양성합니다.

- ERB(교육-연구-비즈니스) 학습 모델 기반의 교육과정 운영
- 예술공학 유관 기관과의 협약 체결을 통해 연구 및 교육 협업 체계 구축
- '디지털 휴먼' 관련 프로젝트 및 연구

게임개발트랙

Computer Game Development Track

디지털아트트랙

Computer Generative Advertising Track

영상특수효과트랙

Digital VFX Track

인문+자연

산업보안학과



창의융합형 산업보안 인재 양성

국내외 산업보안을 선도하는 학문단위로서 '기술의 보호'와 '산업의 보안'을 위해 요구되는 다차원적인 지식과 역량을 연구합니다.

- 산업보안 특성화학과 정부재정 지원(산업통상자원부)
- 블록체인서비스연구센터 운영(과학기술정보통신부)
- 메타버스 청정화 연구 사업단 유치(교육부)

세상을 놀라게 한 빛나는 중앙의 성과

중앙은 학생의 꿈을 실력으로 바꿔주고, 무엇이든 꿈꾸고 이룰 수 있도록
너른 광장이 되어주고 있습니다. 준비된 인재를 키우는 건 고도화된 미래기술과
혁신교육의 단단한 뿌리에서 비롯된다는 생각으로 중앙은 학생 스스로가
무한한 가능성을 놀라운 실력으로 바꿀 수 있도록 아낌없이 지원하고 있습니다.



INNOVATION

중앙대-SK하이닉스



대학원 석·박사 학위과정 협약

중앙대학교는 SK하이닉스와 지난 9월 15일, 201관(본관) 3층 총장단 회의실에서 차세대 반도체 분야의 고급 인재 양성을 위한 '중앙대-SK하이닉스 대학원 석·박사 학위과정 협약'을 체결했습니다. 이번 산학협력을 기반으로 우리 대학은 대학원에 석·박사 학위과정을 설치하고, 2023년 1학기 부터 석·박사 과정 신입생, 박사과정 재학생 등 총 15명을 매년 선발할 예정입니다.

이번 협약은 우리나라가 세계 반도체 시장을 지속적으로 선도하기 위해 반도체 전문인력을 길러내는 것이 무엇보다 중요하다는 데 있어 우리 대학과 SK하이닉스의 의견이 일치해 체결되었습니다. 또한 우리 대학은 연구역량을 함께 갖춘 현장 밀착형 반도체 분야 고급 인력 양성이 필요하다는 산업계의 요구에 부응해나가기 위해 CIS(CMOS Image Sensor)를 시작으로 시스템반도체 분야의 우수한 인재를 양성하기 위해 SK하이닉스와 적극적으로 협력해 나갈 예정입니다. 해당 과정에 선발된 학생들은 졸업 후 SK하이닉스로 취업이 보장되며, SK하이닉스는 학위과정 운영비를 지원하는 데 더해 선발된 학생들에게 대학원 학비 전액과 역량 개발비를 지원합니다.

학생성과



취업률

71.3%

서울지역 주요대학 취업률 최상위권 기록

*2020.12.31. 서울캠퍼스 기준

임용시험 합격

116명

중등교사 및 유치원 임용시험(2022)

취업률, 주요대학 최상위권 취업 명문으로 도약

중앙대학교는 서울 지역 주요대학 취업률의 최상위권인 71.3%를 기록하며, 취업 경쟁력을 굳건히 했습니다. 유지 취업률 부분에서도 전년 대비 상승한 수치(3차, 4차 각각 86.6%, 85.4%)를 기록했습니다. 중앙대학교는 재학생 취업역량 향상을 위해 취업지원 전문 부서인 다빈치인재개발센터를 운영 중입니다. 다빈치인재개발센터에서는 매년 동문 초청 CAU 직무박람회, 해외취업설명회, 온·오프라인 공간을 활용한 멘토링 등 다양한 취업지원 프로그램을 운영하고 있습니다.

*유지 취업률: 취업 후 얼마나 오래 근무했는가를 파악하는 지표(3차: 9개월/4차: 11개월 이상)

미래기술 선도대학



탄소중립 디지털혁신 플랫폼 연구소 개소

한수원, LH, 두산에너지빌리티와 함께하는 산학협력 결정체

중앙대학교는 탄소중립 불확실성을 조기에 해결하고, 스마트 ESG 경영으로 연계 확대하기 위해 '탄소중립 디지털혁신 플랫폼 연구소'를 개소했습니다. 탄소중립 디지털혁신 플랫폼 연구소는 2030 탄소중립 조기실현과 ESG 경영 확대를 위해 지능형 기술을 활용한 디지털혁신 플랫폼을 만들고자 한 국수력원자력과 한국주택토지공사, 두산에너지빌리티와 함께 협력해 만든 연구소입니다. 연구소 설립에 힘을 모은 4개 기관의 공통 목표는 기후위기에 대한 선제적 대응으로 탄소중립 실현을 통한 국내 산업의 지속가능 성장에 기여하는 것입니다. 이를 위해 중앙대학교는 연구소를 거점으로 국내외 탄소중립 산업과 나노 거버넌스의 분야별 플랫폼을 연계한 선도적인 자원을 아끼지 않을 것입니다.



Contents

- 한눈에 보는 2023학년도 편입학 전형방법 및 자격
- 2023학년도 편입학모집 모집인원 총괄표
- 전형 일정
- 원서접수 안내
- 전형료 안내
- 수험생 유의사항 안내

I. 편입학모집 전형 안내

1. 일반편입	21
가. 모집단위와 모집인원	21
나. 지원자격	22
다. 전형 일정 및 지원 유의사항	23
라. 전형 방법	23
마. 합격자 결정	26
바. 제출서류 및 제출방법 안내	26
2. 학사편입	29
가. 모집단위 및 모집인원	29
나. 지원자격	30
다. 전형 일정 및 지원 유의사항	30
라. 전형방법	31
마. 합격자 결정	32
바. 제출서류 및 제출방법 안내	33

II. 등록 및 충원합격 안내

1. 등록금 납부	36
2. 충원 합격자 발표 및 등록	37
3. 등록 포기 및 등록금 환불	38

III. 대학생활 안내

1. 대학생활 관련 문의	39
2. 생활관 안내	40
3. 학사 안내	42
4. 공학교육인증	48
5. 사범대학생의 교원자격증 취득	49
6. 국제교류 프로그램 안내	50
7. 캠퍼스 안내	51

IV. 제출서류 양식(별첨)

한눈에 보는 2023학년도 편입학 전형방법 및 지원자격

※ 전년대비 변경사항

- 전 모집단위: 서류평가 실시 및 전형방법 간소화(인문, 자연계 일부 모집단위 2단계 서류평가 도입 등)

◎ 전형 방법

- 일반/학사편입의 전형방법은 동일하며, 전형별로 선발하는 모집단위는 다름
- 필기고사 과목: 모집단위별로 다름. **모집단위별 필기고사 과목은 24p(일반편입), 31p(학사편입)**를 참고

선발 구분	모집단위	사정단계	전형방법	
			1단계	최종
우선 선발	일부 모집단위 ¹⁾	일괄합산	-	서류평가 30%, 자격실적 심사 30%, 전적대학성적 30%, 면접고사 10%
일반 선발	인문, 자연계열 전체 디자인학부(패션)	1단계(5배수)	필기고사(1과목) 100%	1단계 성적 60%, 서류평가 40%
	체육대학	1단계(5배수)	실기고사 100%	1단계 성적 60%, 서류평가 40%

1) 우선선발 모집단위는 21p(일반편입), 29p(학사편입)를 참고

◎ 전형별 지원자격 ※ 세부 내용은 각 전형별 지원자격 안내 확인

1. 편입학 지원 당시 수료/졸업예정자는 2023. 2. 28.(화) 기준으로 아래 지원자격을 충족해야 합니다.

최종학력		일반편입	학사편입
학사학위 과정	국내 정규대학	2학년 이상 등록 및 수료자이며, 66학점 이상 취득자	학사학위 취득자
	교육부가 지정한 전문대학 간호학과 [※]		
	국외 정규대학	2년 이상 등록 및 졸업학점 50% 이상 취득자	
	학점은행제	학사학위과정 70학점 이상 이수자	
전문학사 학위과정	국내외 전문대학 전문학사학위	전문학사학위 취득자	X
	학점은행제		

※ 「고등교육법」 제50조3에 따라 교육부가 지정한 전문대학 간호학과에서 수업연한을 4년(학사학위)으로 하는 과정

2. 일반/학사편입 우선선발의 경우, 위 자격을 포함하여 모집단위별 지원자격을 충족해야 합니다(일반편입 22p, 학사편입 30p 참고).

2023학년도 편입학모집 모집인원 총괄표

계열	모집단위		소재지	시험과목	시험시간	일반편입	학사편입	계	
	단과대학	학과(전공)							
인문	인문	국어국문학과	서울	영어	2023. 1. 8.(일) 9시 30분	3	1	4	
		영어영문학과	서울			8	4	12	
		유럽문화학부(독일어문학)	서울				1	1	
		유럽문화학부(프랑스어문학)	서울			3	1	4	
		유럽문화학부(러시아어문학)	서울			2	1	3	
		아시아문화학부(일본어문학)	서울				1	1	
		아시아문화학부(중국어문학)	서울			3	1	4	
		철학과	서울			4	1	5	
	역사학과	서울	2			1	3		
	사회과학	정치국제학과	서울			5	1	6	
		공공인재학부	서울			6	4	10	
		심리학과	서울				2	2	
		문헌정보학과	서울			3	1	4	
		사회복지학부	서울			4	2	6	
		미디어커뮤니케이션학부	서울			5	2	7	
		사회학과	서울			3	1	4	
		도시계획부동산학과	서울			2	1	3	
	사범	영어교육과	서울			5		5	
	경영경제	경영학부(경영학)	서울			33	14	47	
		경영학부(글로벌금융)	서울			3	2	5	
		경제학부	서울			19	4	23	
응용통계학과		서울	6	1	7				
광고홍보학과		서울	5	2	7				
국제물류학과		서울	3	1	4				
산업보안학과		서울	6	1	7				
자연	자연과학	물리학과	서울	물리	2023. 1. 8.(일) 12시 30분	7	1	8	
		화학과	서울	화학		11	1	12	
		생명과학과	서울	생물		15	1	16	
		수학과	서울	수학		9	1	10	
	공과	사회기반시스템공학부(건설환경플랜트공학)	서울	공업 수학		10	2	12	
		사회기반시스템공학부(도시시스템공학)	서울			6	1	7	
		건축학부(건축학-5년제)	서울			10	1	11	
		건축학부(건축공학-4년제)	서울			6	1	7	
		화학신소재공학부	서울			22	3	25	
		기계공학부	서울			34	5	39	
		에너지시스템공학부	서울			10	3	13	
		첨단소재공학과	안성			9		9	
	창의ICT공과	전자전기공학부	서울			44	8	52	
		융합공학부(바이오메디컬공학)	서울			10	2	12	
		융합공학부(나노바이오소재공학)	서울			8	1	9	
	소프트웨어	소프트웨어학부	서울			35	6	41	
		SI학과	서울			6		6	
	생명공학	생명자원공학부(동물생명공학)	안성			9		9	
		생명자원공학부(식물생명공학)	안성			3		3	
		식품공학부(식품공학)	안성			22		22	
		식품공학부(식품영양)	안성			2		2	
시스템생명공학과		안성	25			25			
예체능	예술	디자인학부(패션) ¹⁾	안성		영어	2023. 1. 8.(일) 9시 30분	7		7
	체육	스포츠과학부(생활.레저스포츠, 스포츠산업)	안성		실기	2023. 1. 7.(토)	23		23
총계						476	88	564	

1) 디자인학부(패션)의 경우 실기고사 없이 필기고사(영어)를 실시함

전형 일정

가. 전형 일정

- 원서접수: 2022. 12. 13.(화) 오전 10시~15.(목) 오후 6시

※ '코로나-19' 관련 상황에 따라 전형 일정에 변동이 있을 수 있으며, 확진자는 시험 응시에 제한을 받을 수 있음.
자세한 내용은 수험생 유의사항과 본교 입학처 홈페이지 공지사항 참고

전형	우선선발 ¹⁾	일반선발
원서접수	2022. 12. 13.(화) 10시~15.(목) 18시	2022. 12. 13.(화) 10시~15.(목) 18시
고사장 안내 ※ 수험생 유의사항 포함	2023. 1. 3.(화) 14시	2023. 1. 3.(화) 14시
필기/실기고사 일정	2023. 1. 8.(일) 09:30~10:30	필기: 2023. 1. 8.(일) (시간표는 아래 참고) 실기(스포츠과학부): 2023. 1. 7.(토)
일반선발 1단계 합격자 발표	2023. 1. 16.(월) 14시	2023. 1. 16.(월) 14시
서류 온라인 업로드 및 자기소개서 등 입력	일반선발 1단계 합격자 발표 이후 ~2023. 1. 18.(수) 18시	일반선발 1단계 합격자 발표 이후 ~2023. 1. 18.(수) 18시
면접고사 일정	모집단위 전체: 2023. 1. 28.(토)	2023. 1. 28.(토)
최초합격자 발표	2023. 2. 10.(금) 14시	2023. 2. 10.(금) 14시

1) 우선선발 모집단위: 사회과학대학 정치국제학과, 공공인재학부, 경영경제대학 경영학부(경영학), 산업보안학과, 공과대학, 창의ICT공과대학, 소프트웨어대학, 생명공학대학 식품공학부(식품영양)

◎ 필기고사 시간표

시험시간	전형별 모집단위	
	일반편입	학사편입
2023. 1. 8.(일) 09:30~10:30	인문대학, 사회과학대학, 사범대학, 경영경제대학, 디자인학부(패션)	인문대학, 사회과학대학, 경영경제대학
2023. 1. 8.(일) 12:30~13:30	자연과학대학, 공과대학, 창의ICT공과대학, 소프트웨어대학, 생명공학대학	자연과학대학, 공과대학, 창의ICT공과대학, 소프트웨어대학

※ 고사 시작 30분 전까지 입실해야 하며 시험 시작 이후 입실 불가

나. 합격자 등록 ※ 세부사항은 'II. 등록 및 충원합격 안내'(35-37p)를 참고

1) 최초합격자 등록금 납부: 2023. 2. 11.(토)~13.(월), 고지서에 명기된 기한까지 납부

2) 충원 합격자 발표 및 등록

- 충원 합격자 발표: 2023. 2. 14.(화)~16.(목) 21시(온라인 발표 또는 개별 통지, 차수별 세부 발표 일정 추후 공고)

- 충원 합격자 등록: 2023. 2. 14.(화)~17.(금), 고지서에 명기된 기한까지 납부

※ 우리은행 전국 각 지점 창구납부, 인터넷뱅킹, 폰뱅킹, ATM을 이용한 계좌이체

※ 세부 일정은 입학처 홈페이지 공지사항을 통하여 발표

※ 일부 전형은 충원을 진행하지 않음

원서접수 안내

가. 원서접수 기간

- 2022. 12. 13.(화) 오전 10시~15.(목) 오후 6시 (접수기간 중 24시간 접수 가능)

나. 원서접수 방법

- 인터넷 원서접수 시 사진 업로드를 위하여 수험생 본인의 증명사진 파일(jpg, gif, png 파일형식)을 준비

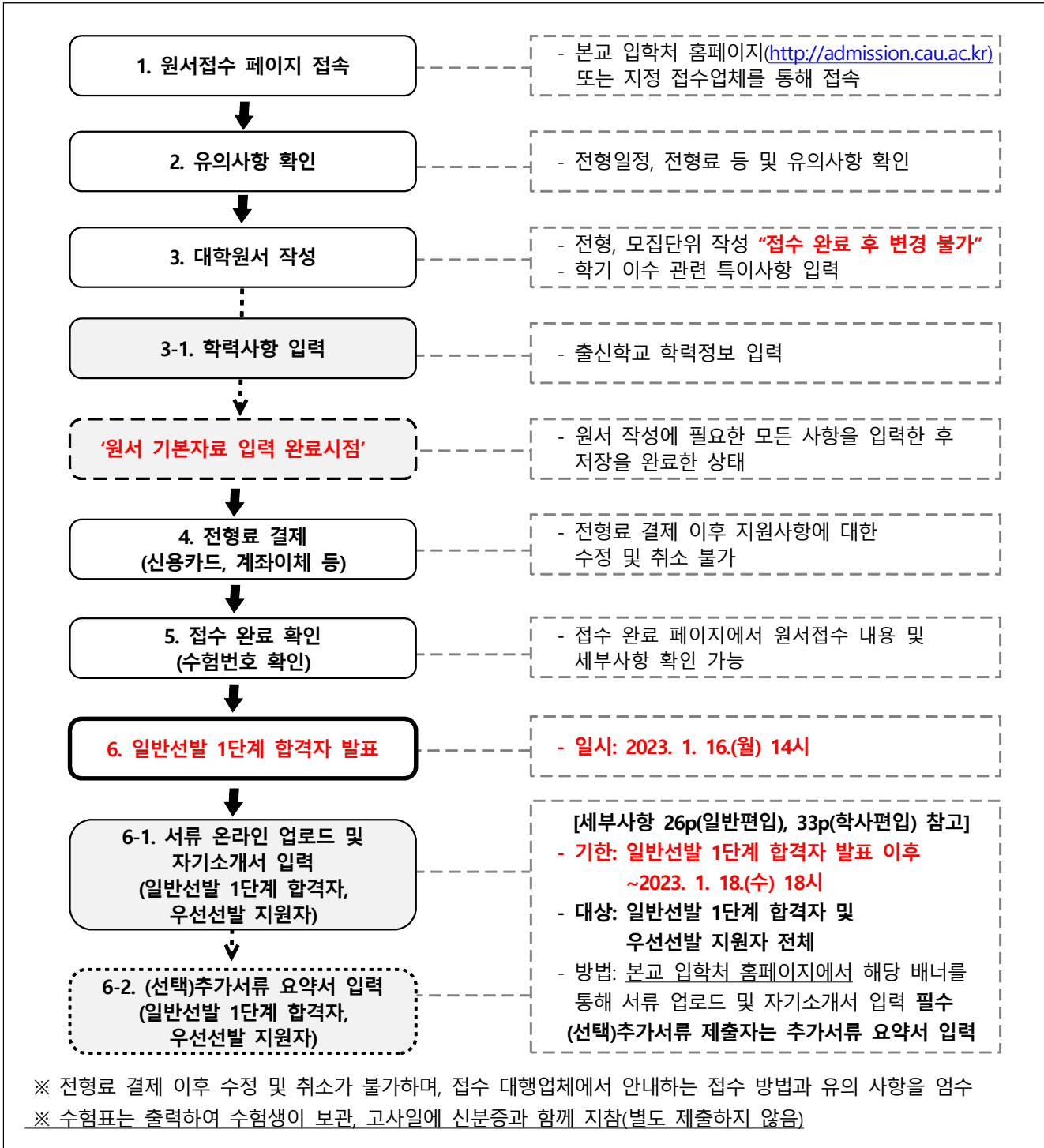

원서접수 안내

다. 원서접수 시 유의 사항

1) 원서접수 마감 일시: 2022. 12. 15.(목) 오후 6시 정각(접수업체 서버 시간 기준)

※ 마감 시간에 다수의 접속자가 몰려 접속이 원활하지 않을 수 있으므로 사전에 접수 완료를 권장함

2) 접수 마감일 오후 6시 정각 이전에 '원서 기본자료 입력 완료시점'(원서접수 방법 도표 참고)까지 마친 지원자에 한하여 오후 6시 20분까지 결제가 가능합니다.

3) 다음의 경우에는 원서접수를 인정하지 않습니다.

- 접수 마감일 오후 6시 정각 이전에 '원서 기본자료 입력 완료시점'(원서접수 방법 도표 참고)까지 마치지 않은 경우
- 접수 마감일 오후 6시 정각 이전에 '원서 기본자료 입력 완료시점'(원서접수 방법 도표 참고)까지 마쳤으나 오후 6시 20분까지 전형료 결제를 하지 않은 경우

4) 전형료 결제(입금)후에는 원서 수정이 불가능하므로 신중히 작성(입력)해야 합니다.

5) 원서접수 완료 후 지원전형과 모집단위는 변경이 불가능하며, 원서접수 취소는 불가능합니다.

6) 성명, 주민등록번호는 반드시 주민등록상에 기재된 내용과 같아야 하며, 주소나 전화번호는 전형기간 중 사용되므로 변경되는 경우 본교 입학처 홈페이지 공지사항의 '원서수정요청'을 통해서 수정해야 합니다.

※ 수정요청 시 본인확인을 위하여 신분증 사본을 필수로 업로드 해야 함

7) 전형료의 환불을 위해 반드시 계좌번호 란에 우체국 및 시중은행의 본인 또는 부모 명의 계좌번호와 해당 예금주명을 정확히 기입해야 하며, 지원자의 오기입으로 인해 전형료 환불 시 발생하는 문제에 대한 책임은 지원자 본인에게 있습니다.

8) 기타 온라인 원서접수 시 문제가 발생할 경우 지정 접수업체의 전화번호(유웨이 어플라이 고객센터 1588-8988)로 문의하기 바랍니다.



원서 접수 마감 시간에 사용량이 폭주할 것으로 예상되므로, 되도록 마감 시간 1시간 전에 원서 접수를 종료하여 피해가 발생하지 않도록 유의하시기 바랍니다.

전형료 안내

가. 전형료 납부액

전형명 및 세부유형	모집단위	전형료
일반/학사편입	전 모집단위(체육대학 제외)	80,000원
	체육대학	100,000원

- ※ 접수 수수료는 본교에서 부담함
- ※ 결제방식: 원서접수대행 지정업체를 통한 신용카드, 계좌이체, 휴대폰결제 등

나. 전형료 반환기준

입학전형의 공정성 확보와 타 수험생의 피해를 방지하기 위해 **원서접수 후에는 지원 사항을 취소할 수 없으며** 전형료는 반환하지 않습니다. 단, 아래의 전형료 반환 기준에 해당하는 사유가 있는 경우 전형료의 전부 또는 일부를 반환하며, 환불되는 전형료는 원서접수 시 기재한 계좌로 반환됩니다.

1) 고등교육법 시행령 관련 반환 기준(제42조의3 등)

가) 기본 반환기준

전형료 반환 기준		반환금액
<ul style="list-style-type: none"> 「국가보훈 기본법」 제3조제2호에 따른 국가보훈대상자, 「국민기초생활 보장법」 제2조제2호에 따른 수급자, 차상위계층 「한부모가족지원법」 제5조 및 제5조의2에 따른 지원대상자 (원서접수 시 전형료 반환대상여부에 대상자임을 입력, 아래 관련 증빙서류를 2022. 12. 16.(금)까지 원서접수 페이지에 PDF 파일로 업로드한 자에 한하여 반환함) 		전형료 전액
구분	자격증빙서류	
국가보훈대상자	- 국가보훈대상자 관련 증명서 1부(예: 대학입학특별전형대상자증명서)	
기초생활수급자	- 지원자 기준 수급자 증명서 1부	
차상위계층 및 한부모가족 지원사업 대상가구의 학생	- 아래 서류 중 지원자 기준 발급한 서류 A)~E) 중 1부 A) 장애인연금, 장애수당, 장애아동수당 대상자 확인서, B) 자활근로자 확인서, C) 차상위 본인부담경감대상자 증명서, D) 차상위계층 확인서, E) 한부모가족증명서 ※ 지원자 기준 발급이 원칙이나, 지원자 기준 자격증빙서류 발급이 어려운 경우: 부(또는 모) 기준 자격증빙서류 1부, 지원자의 주민등록등본 1부, 부(또는 모) 기준 가족관계증명서(상세)를 모두 구비하여 제출	
<ul style="list-style-type: none"> 응시자의 착오로 과납한 경우 		과납액 전액
<ul style="list-style-type: none"> 본교의 귀책사유, 천재지변으로 인하여 입학전형에 응시하지 못한 경우 질병 또는 사고 등으로 의료기관에 입원 등을 하거나 지원자 본인의 사망으로 입학전형에 응시하지 못한 경우(해당 사항을 증명할 수 있는 경우만 해당) 		전형료 전액
<ul style="list-style-type: none"> 단계별 전형에서 불합격한 경우 - 일반선발 1단계 탈락자 		20,000

전형료 안내

나) 상기 기준(가) 기본반환기준) 외 반환 기준

상기 전형료 반환 사유 이외 기타 부득이한 사유로 반환을 요청하는 경우에는 본교 입학처에 관련 증빙서류를 제출해야 하며, 사유가 타당하다고 인정될 시 아래의 기준에 따라 전형료 일부를 반환합니다.

※ 지원자격 미충족, 서류 미제출, 단순변심, 전형 일정 중복, 결시 등 각종 개인사유는 반환 사유에 해당하지 않음

구분		반환금액
원서접수 마감 전	원서접수 기간 내 - 2022. 12. 15.(목) 18시 이전 취소 요청	전형료 전액
원서접수 마감 후	원서접수 마감 후 4일 경과 전 - 2022. 12. 15.(목) 18시 이후 ~ 19.(월) 18시 이전 취소 요청	전형료의 70%
	원서접수 마감 후 4일 경과 이후 ~ 아래 일시까지 - 2022. 12. 19.(월) 18시 이후 ~ 2023. 1. 6.(금) 18시 이전	전형료의 50%
	2023. 1. 6.(금) 18시 후 환불 요청자	반환하지 않음

- 전형료 반환은 원서 작성 시 기재한 계좌로 반환되며, **계좌번호는 반환사유가 발생하여 반환이 완료될 때까지 유지**되어야 함
- 전형료 반환요청은 본교 입학처 홈페이지 원서수정요청 페이지에서 반환사유 기재 및 증빙서류(지원자 신분증 사본 및 반환 관련 증빙서류)를 업로드하여 신청 바람

2) 입학전형 관련 수입, 지출에 따른 잔액 발생 시 반환 기준

- 가) 고등교육법 제34조의4제5항 및 동법 시행령 제42조의3제3항에 따라 입학전형 관련 수입.지출에 따른 잔액이 발생할 경우 해당 학년도 4월 30일까지 응시자가 납부한 입학전형료에 비례하여 반환합니다.
- 나) 전형료 반환 방법은 원서 작성 시 대학 직접 방문 또는 금융기관 계좌이체 중 하나를 선택하여야 합니다.
- 다) 반환 대상자가 금융기관 계좌이체를 선택할 시 반환할 금액에서 금융기관의 전산망을 이용하는 데 드는 비용을 차감하며, 금융기관의 전산망을 이용하는 데 드는 비용이 반환할 금액 이상이면 반환하지 않습니다.

수험생 유의사항 안내

본 모집요강의 모든 사항은 지원자에게 개별 고지하지 않으므로 공지사항을 정확히 숙지해야 하며, 미숙지로 인해 발생하는 모든 불이익에 대한 책임은 지원자 본인에게 있습니다.

- 입학 관련 모든 사항은 본교 입학처 홈페이지(<http://admission.cau.ac.kr>)를 통해 공지하오니 반드시 확인하시기 바랍니다.

1. 편입학 학년은 3학년입니다.
2. 모든 전형 및 모집단위의 중복지원은 불가합니다.(일반선발과 우선선발도 중복지원 불가)
3. 입학 성적 및 평가내용은 공개하지 않으며, 입학성적이 현저하게 낮아 입학할 허가하는 것이 부적합하다고 판단되는 자는 모집인원에 관계없이 선발하지 않을 수 있습니다.
4. 사실과 다른 내용의 기재, 서류 미제출, 작성오류, 기재사항 누락, 판독불능 등으로 인하여 발생하는 모든 불이익에 대한 책임은 지원자 본인에게 있습니다.
5. 교육부의 '2023학년도 대학 편입학 전형 기본계획' 및 중앙대학교 학칙 '제21조 입학허가 및 취소'에 의거하여, 아래와 같이 부정방지대책을 수립·시행합니다.
 - 대학전형 간 부정한 방법으로 지원하거나, 이에 동조하여 공정한 학생선발 업무를 방해한 경우, 지원자 본인 및 관련자는 불합격 또는 입학 취소처분하며, 이와 관련된 민·형사상 책임을 질 수 있습니다.
 - ※ 대학전형 간 부정한 방법: 자기소개서 대필·허위작성, 제출서류의 허위기재, 위변조, 대리시험 등의 기타 부정행위 등
 - 또한, 본교 및 타대학에 부정한 방법으로 지원하여 입학이 취소된 자의 경우 입학이 취소된 날로부터 3년간 본교에 지원 및 입학할 수 없습니다. (입학이 취소되는 경우, 해당자가 납부한 등록금은 반환하지 않습니다. 단, 등록금을 납부한 학기가 종료되지 않은 경우에는 '대학 등록금에 관한 규칙'의 반환기준에 준하여 반환합니다.)
 - 입학 이후에라도 입시부정 사실이 확인될 시에는 입학 취소처리 및 학적 말소 조치하며, 해당 업무 담당자의 과실로 인한 입시부정의 경우라도 입학이 취소될 수 있습니다.
6. 필수서류 미제출자 및 지원자격 미충족자는 성적에 관계없이 불합격 처리됩니다.
7. 자기소개서 및 제출서류에 부모 및 친인척의 성명, 직장명 등 신상에 관한 사항을 기재 시에는 불이익을 받을 수 있습니다.
8. 접수가 완료된 후 원서접수의 변경 및 취소는 불가능하며 제출된 서류는 반환하지 않습니다.
9. 고사 당일에 수험생은 수험표와 신분증을 모두 지참해야 합니다.
 - 수험표: 본교 입학처 홈페이지에서 출력할 수 있으며, 분실 시 재출력 가능
 - 신분증: 주민등록증(주민등록발급신청서), 운전면허증, 여권(유효기간 만료 전)만 인정
10. 합격 여부는 개별적으로 통보하지 않으며, 반드시 합격자 발표 당일 본교 입학처 홈페이지를 통하여 확인하여야 합니다. 또한 합격자 발표 미확인 또는 컴퓨터 조작 미숙으로 인하여 발생하는 모든 불이익에 대한 책임은 지원자 본인에게 있습니다. 단, 합격자 발표 등 전형 일정은 진행 상황에 따라 일부 변경될 수 있습니다. 일정 변경 시에는 본교 입학처 홈페이지에 공지합니다.

수험생 유의사항 안내

11. 최종합격(등록)자의 경우 합격 후 서류 원본을 합격자 유의사항에 따라 제출하여야 합니다.

● 최종합격자 원본서류 제출 안내

- 가) 제출대상: 최종 합격자 전체
- 나) 제출기한: 2023. 2. 24.(금)(발송 접수일까지 기준)
- 다) 제출방법: 합격자 전원 **등기우편 제출**
- 라) 제출대상서류: **온라인 업로드한 제출서류 및 합격자 유의사항에 안내된 서류 원본**
(합격자 발표 시 안내되는 합격자 유의사항 참고)
- 마) 기타
 - 원본서류를 제출하지 않거나 온라인 업로드 서류 내용을 원본 서류에서 확인할 수 없는 경우 **합격(입학)이 취소됩니다.**
 - 지원 당시 자격 충족 예정자는 지원자격 충족 여부를 확인할 수 있는 서류를 추가로 제출해야 합니다.
(합격자 유의사항 참고)
 - 외국학교 출신자는 제출대상서류에 대하여 아포스티유 확인서를 발급받아 함께 제출하는 것을 원칙으로 합니다(아포스티유 확인서 발급처: 해당 학교 소재국가에서 지정한 정부기관). 단, 부득이한 사유로 제출이 불가능한 경우 학교 소재국 한국 영사관에서 '영사확인'을 받아 제출합니다.
※ 아포스티유 확인서 문의: 외교부(02-2002-2114/02-3210-0404)

12. 지원 당시 자격 충족 예정자 중 2023. 2. 28.(화) 기준으로 자격을 충족하지 못한 경우 입학이 취소됩니다.

- 합격자에 대해 추후 학력 조회를 실시하며, 편입학 자격 미충족자로 확인될 경우 해당자는 입학이 취소됩니다. 필요한 경우 별도의 서류를 요구받을 수 있습니다.

13. 제출된 서류는 「공공기록물 관리에 관한 법률」 시행령 제25조 및 '대학 기록물 보존기간 책정기준 가이드(교육부)'에 따라 본교에서 일정 기간 동안 보관 후 파쇄되며 **일체 반환되지 않습니다.**

14. 지원자격 적합 여부 및 전형결과, 선발원칙 불이행, 부정청탁, 서류 허위 기재, 위변조 등 사안에 대한 제보 또는 이의 신청은 중앙대학교 사이버감사실로 접수 가능합니다.

15. 합격자 발표 등 전형일정은 진행 상황에 따라 일부 변경될 수 있습니다.

16. 편입학모집에서 복수의 대학에 합격한 자는 해당 등록기간에 1개 대학에만 등록해야 합니다.

17. 원서에 입력된 본인의 연락처는 편입학 추가 합격자 통보 종료 시점(2023. 2. 16.(목) 21:00)까지 연락(전화)이 가능하여야 하며, 전화번호 및 주소의 오기 또는 변경으로 인하여 연락이 불가능한 경우에 발생하는 불이익에 대한 책임은 지원자 본인에게 있습니다. 연락처가 변경된 경우에는 즉시 본교 입학처 홈페이지 공지사항 '원서수정요청'을 통해서 수정신청을 해야 합니다.(본인확인을 위한 신분증 사본 업로드 필수)

18. 합격자는 정해진 등록기간에 반드시 등록을 마쳐야 하며, 등록기간 내에 등록을 하지 않으면 합격이 취소됩니다.

19. 편입학모집 합격자가 충원 합격자 발표기간 중 다른 대학의 충원 합격 통보를 받은 경우 등록을 원하지 않는 대학에 등록 포기 의사를 즉시 전달하여야 합니다. 등록금 환불 신청은 충원 합격자 발표기간 동안 본교 입학처 홈페이지에서 가능합니다(37p 참고).

20. 본 모집요강에 명시되어 있지 않은 사항은 본교 입학전형심의위원회의 결정 또는 학칙에 따릅니다.

21. 기타 문의사항이 있는 경우 본교 입학처 홈페이지와 입학처 상담전화를 통해 확인하시기 바랍니다.

※ 문의전화 02)820-6393 / FAX 02)813-8158 / 홈페이지: <http://admission.cau.ac.kr>

I. 편입학모집 전형 안내

- 일반편입
- 학사편입

1 일반편입

가. 모집단위 및 모집인원

- ※ 우선선발 지원자는 일반선발과 중복지원이 불가하며, 면접고사만 응시함(별도 필기고사 실시하지 않음)
- ※ 일반선발 1단계 선발 시 총 모집인원의 5배수를 선발함. 최종 선발 시 우선선발 모집인원은 모집단위 별 모집인원 중 최대 50%(단, 경영학부(경영학전공) 최대 60%, 소수점이하 버림)까지 선발할 수 있으며, 일반선발은 우선선발 합격자를 제외한 인원 기준으로 선발함

모집단위		소재지	모집인원	우선선발모집여부	시험과목 및 일정					
단과대학	학과(전공)				일반선발	우선선발				
인문	국어국문학과	서울	3		영어	2023. 1. 8.(일) 9시 30분	-			
	영어영문학과	서울	8							
	유럽문화학부(프랑스어문학)	서울	3							
	유럽문화학부(러시아어문학)	서울	2							
	아시아문화학부(중국어문학)	서울	3							
	철학과	서울	4							
	역사학과	서울	2							
사회과학	정치국제학과	서울	5	○				면접	2023. 1. 28.(토)	-
	공공인재학부	서울	6	○						
	문헌정보학과	서울	3							
	사회복지학부	서울	4							
	미디어커뮤니케이션학부	서울	5							
	사회학과	서울	3							
	도시계획·부동산학과	서울	2							
사범	영어교육과	서울	5		면접	2023. 1. 28.(토)	-			
경영경제	경영학부(경영학)	서울	33	○						
	경영학부(글로벌금융)	서울	3							
	경제학부	서울	19							
	응용통계학과	서울	6							
	광고홍보학과	서울	5							
	국제물류학과	서울	3							
	산업보안학과	서울	6	○						
자연과학	물리학과	서울	7		물리 화학 생물 수학	2023. 1. 8.(일) 12시 30분	-			
	화학과	서울	11							
	생명과학과	서울	15							
	수학과	서울	9							
공과 ¹⁾	사회기반시스템공학부(건설환경플랜트공학)	서울	10	○	공업수학	2023. 1. 8.(일) 12시 30분	면접	2023. 1. 28.(토)		
	사회기반시스템공학부(도시시스템공학)	서울	6	○						
	건축학부(건축학-5년제)	서울	10	○						
	건축학부(건축공학-4년제)	서울	6	○						
	화학신소재공학부	서울	22	○						
	기계공학부	서울	34	○						
	에너지시스템공학부	서울	10	○						
	첨단소재공학과	안성	9	○						
창의CT 공과 ¹⁾	전자전기공학부	서울	44	○						
	융합공학부(바이오메디컬공학)	서울	10	○						
	융합공학부(나노바이오소재공학)	서울	8	○						
소프트웨어 ¹⁾	소프트웨어학부	서울	35	○						
	시학과	서울	6	○						

1 일반편입

다. 전형 일정 및 지원 유의사항

※ '코로나-19' 관련 상황에 따라 전형 일정에 변동이 있을 수 있으며, 확진자는 시험 응시에 제한을 받을 수 있음
 자세한 내용은 수험생 유의사항과 본교 입학처 홈페이지 공지사항 참고

1) 전형 일정

구분	일시	비고	
온라인 원서접수	2022. 12. 13.(화) 10시~15.(목) 18시		
수험생 유의사항	2023. 1. 3.(화) 14시	<ul style="list-style-type: none"> · 본교 입학처 홈페이지에서 조회 · 시험 장소 등 안내사항은 수험생 유의사항에 공지 · 우선선발 지원자는 필기고사 미응시(면접만 응시) 	
고사일정(필기/실기)	필기: 2023. 1. 8.(일) 9시 30분, 12시 30분 실기: 2023. 1. 7.(토)		
일반선발 1단계 합격자 발표	2023. 1. 16.(월) 14시	· 대상: 지원자 전체(우선선발 지원자 제외)	
서류 온라인 업로드 및 자기소개서 입력	일반선발 1단계 합격자 발표 이후 ~2023. 1. 18.(수) 18시	· 대상: 일반선발 1단계 합격자 및 우선선발 지원자 전체 (바. 제출서류 및 방법 참고 26p)	
고사일정(면접)	※ 우선선발에 한함 면접: 2023. 1. 28.(토)	· 우선선발 지원자는 면접만 응시	
최초합격자	발표	2023. 2. 10.(금) 14시	<ul style="list-style-type: none"> · 본교 입학처 홈페이지에서 조회 ※ 합격자 유의사항 내 등록 마감시간 확인 · 등록 방법: 35-37p 참고
	등록	2023. 2. 11.(토)~13.(월)	
충원합격자	발표	2023. 2. 14.(화)~16.(목) 21시까지	
	등록	2023. 2. 14.(화)~17.(금)	

2) 지원 유의사항

- 가) 2개 이상의 모집단위를 중복 지원할 수 없습니다.
- 나) 우선선발과 일반선발에 중복 지원할 수 없습니다.
- 다) 전적대학 학과 및 전공의 계열에 관계없이 지원할 수 있습니다.

라. 전형 방법

- 1) 우선선발: 서류 30% + 자격실적 심사 30% + 전적대학 성적 30% + 면접 10%
 ※ 대상 모집단위: 사회과학대학 정치국제학과, 공공인재학부, 경영경제대학 경영학부(경영학), 산업보안학과, 공과대학, 창의ICT공과대학, 소프트웨어대학, 생명공학대학 식품공학부(식품영양)

2) 일반선발

가) 계열 및 모집단위별 전형 방법

계열 및 모집단위	사정단계	전형방법 및 반영비율
인문, 자연 전체 디자인학부(패션)	1단계(5배수)	필기고사(1과목) 100% ※ 모집단위별 필기고사 유형이 다름(다음 페이지 표 참고)
	2단계	1단계 성적 60% + 서류평가 40%
체육대학	1단계(5배수)	실기고사 100%
	2단계	1단계 성적 60% + 서류평가 40%

※ 일반선발 1단계 선발 시 총 모집인원의 5배수를 선발함. 최종 선발 시 우선선발 모집인원은 모집단위 별 모집인원 중 최대 50%(단, 경영학부(경영학전공) 최대 60%, 소수점이하 버림)까지 선발할 수 있으며, 일반선발은 우선선발 합격자를 제외한 인원 기준으로 선발함

1 일반편입

나) 모집단위별 필기고사 응시과목 유형

필기고사 시험유형					
영어	공업수학	전공기초			
		수학	일반물리학	일반화학	일반생물학
인문계 전체, 디자인학부(패션)	공과대학, 창의ICT공과대학 소프트웨어대학	자연과학대학 (수학과)	자연과학대학 (물리학과)	자연과학대학 (화학과)	자연과학대학 (생명과학과), 생명공학대학

3) 전형요소별 안내사항

가) 필기고사(영어, 공업수학, 전공기초)

- 시험 유형별 시험시간: 60분
- 시험 형식: 객관식(4지선다형)
- 시험 유형: 모집단위별 지정된 시험유형을 1과목 응시해야 함

시험유형	출제 세부사항		문항수
영어	다양한 학문 분야의 영어 서적을 읽고 이해하여 새로운 지식을 습득할 수 있는 능력을 측정하기 위하여 인문, 사회, 자연의 다양한 영역 지문을 기초로 어휘 능력, 문법 지식뿐만 아니라 논리적 추론 능력과 독해 능력 등을 측정하기 위한 다양한 유형의 문제를 출제		40
공업수학	미적분학과 선형대수를 포함하여 공학을 전공할 학생들이 심화 전공을 성공적으로 이수하기 위하여 필요한 공학수학 지식과 응용능력을 평가하기 위한 문제들을 출제		30
전공 기초	일반물리학	일반물리학 지식을 평가하기 위한 문제 출제	30
	일반화학	일반화학 지식과 함께 유기, 무기, 물리화학, 분석화학, 생화학 등 전공교과의 기초적인 이해능력을 평가하기 위한 문제 출제	
	일반생물학	일반생물학 지식을 평가하기 위한 문제 출제	
	수학	미적분학과 선형대수에 대한 응용능력을 평가하기 위한 문제 출제	

나) 면접고사

모집단위	면접고사 평가 내용
우선선발 (전 모집단위)	제출서류를 기반으로 학업준비도, 인성 및 의사소통능력, 서류의 신뢰도 등을 종합적으로 평가하는 개인별 심층면접

다) 서류평가: 제출서류를 기반으로 학업수학능력, 전공적합성, 공동체의식을 종합적으로 평가

※ 제출서류: 자기소개서, 전적대학 성적증명서, 추가서류(희망자에 한함, 본인의 역량을 입증할 수 있는 증빙서류)
단, 제출서류 내 부모(친인척 포함)의 신상관련 사항(성명, 직장명 등) 기재 금지(기재 시 불이익을 받을 수 있음)

- 학업수학능력: 학업에 대한 태도 및 전공 이수에 필요한 기초 학업 이수 현황 및 성취 수준에 대한 평가
- 전공적합성: 전공 분야에 대한 관심과 이해의 수준, 전공 관련 탐구활동 노력과 성과에 대한 평가
- 공동체 의식: 사회 구성원으로서 나눔과 배려를 실천 사례, 협력활동 및 팀워크, 성실성 및 책임감 등에 대한 평가

1 일반편입

라) 전적대학 성적 반영방법

- (1) 일반선발: 서류평가에 포함하여 종합적으로 평가함
- (2) 우선선발: 아래 표에 따라 전적대학 성적을 정량 점수화하여 반영함

구분	전적대학성적 반영점수 환산방법
◎ 전적대학 성적 반영자 - 전적대학 성적(100점 만점 환산 점수)이 있는 자	반영점수 = 기본점수(77) + (0.23×전적대학 성적) ※ 전적대학 성적은 서류제출기간에 제출한 성적증명서에 명시된 100점 만점 환산점수를 반영함
◎ 전적대학 성적 대체반영자 - 학점인정 등에 관한 법률 및 평생교육법에 의한 학점 취득자 - 외국대학 및 원격대학 출신자(사이버대학 포함) - 상기 외 전적대학 성적(전체 학년 성적을 100점 만점으로 환산한 점수)을 산출할 수 없는 경우	반영점수 = 기본점수(77) + (0.23×서류평가 성적)

※ 전적대학 수가 2개 이상(편입 1회 이상)인 경우: 최종대학(최종학력) 성적을 반영하며, 성적이 한 학기도 없는 경우 전적대학으로 인정하지 않음

마) 실기고사(체육대학 스포츠과학부)

실기고사 과제		배점 비율
제자리 멀리뛰기 (남/여) 단위:거리 (cm)	<ul style="list-style-type: none"> ● 자동 측정 장비로 측정하며 표시된 선위에 위치하여 시작하고, 진행요원의 지시에 따라 10초 이내에 뛰어야 합니다. ● 도약 후 최종적으로 몸이 닿은 부분의 기록을 측정하고 최종 착지 지점에서 좌우에 설치된 측정 센서의 측후방으로 몸이 나가거나 퇴장할 경우 파울 처리합니다. ● 라인을 밟거나 이중 도약을 하면 파울 처리되며 기회는 총 2회 주어지고, 2회 측정 후 좋은 기록을 점수화합니다. ● 모든 파울 행위는 1회 시도로 간주합니다. 	50%
메디신볼 던지기 (남/여) 단위:거리 (m)	<ul style="list-style-type: none"> ● 제자리에 선 자세에서 양발을 지면에 붙이고, 진행요원의 지시에 따라 10초 이내에 던져야 합니다. ● 메디신볼을 머리 위에서 오버헤드 드로우의 자세로 양손으로 던져야 합니다. ● 던지기 동작 시 발이 지면에서 떨어지는 경우, 구획선(60cm)을 밟거나 벗어나는 경우, 던진 공이 규정선(가로 4m) 밖에 떨어진 경우 파울 처리합니다. ● 기회는 총 2회 주어지고, 2회 측정 후 좋은 기록을 점수화 합니다. ● 남자 3kg, 여자 2kg 메디신볼을 사용합니다. ● 모든 파울 행위는 1회 시도로 간주합니다. 	50%

- 실기고사 채점표

종목	점수	0	2	4	6	8	10	12	14	16	18	20	22	24
		26	28	30	32	34	36	38	40	42	44	46	48	50
기초 체력 검사 (남)	제자리 멀리뛰기 (cm)	252 미만	252 ~253	254 ~255	256 ~257	258 ~259	260 ~261	262 ~263	264 ~265	266 ~267	268 ~269	270 ~271	272 ~273	274 ~275
		276 ~277	278 ~279	280 ~281	282 ~283	284 ~285	286 ~287	288 ~289	290 ~291	292 ~293	294 ~295	296 ~297	298 ~299	300 이상
	메디신볼 던지기 (m)	7.2 미만	7.2 ~7.3	7.4 ~7.5	7.6 ~7.7	7.8 ~7.9	8.0 ~8.1	8.2 ~8.3	8.4 ~8.5	8.6 ~8.7	8.8 ~8.9	9.0 ~9.1	9.2 ~9.3	9.4 ~9.5
		9.6 ~9.7	9.8 ~9.9	10.0 ~10.1	10.2 ~10.3	10.4 ~10.5	10.6 ~10.7	10.8 ~10.9	11.0 ~11.1	11.2 ~11.3	11.4 ~11.5	11.6 ~11.7	11.8 ~11.9	12 이상
기초 체력 검사 (여)	제자리 멀리뛰기 (cm)	202 미만	202 ~203	204 ~205	206 ~207	208 ~209	210 ~211	212 ~213	214 ~215	216 ~217	218 ~219	220 ~221	222 ~223	224 ~225
		226 ~227	228 ~229	230 ~231	232 ~233	234 ~235	236 ~237	238 ~239	240 ~241	242 ~243	244 ~245	246 ~247	248 ~249	250 이상
	메디신볼 던지기 (m)	4.2 미만	4.2 ~4.3	4.4 ~4.5	4.6 ~4.7	4.8 ~4.9	5.0 ~5.1	5.2 ~5.3	5.4 ~5.5	5.6 ~5.7	5.8 ~5.9	6.0 ~6.1	6.2 ~6.3	6.4 ~6.5
		6.6 ~6.7	6.8 ~6.9	7.0 ~7.1	7.2 ~7.3	7.4 ~7.5	7.6 ~7.7	7.8 ~7.9	8.0 ~8.1	8.2 ~8.3	8.4 ~8.5	8.6 ~8.7	8.8 ~8.9	9 이상

1 일반편입

마. 합격자 결정

- 1) 모집단위별 총점 순으로 합격자를 결정합니다.
- 2) 필수서류 미제출자, 지원자격 미충족자, 결시자(부분결시 포함)는 불합격으로 처리합니다.
- 3) 모집단위별 동점자 처리기준
 - 가) 우선선발: 동점자 전원 선발
 - 나) 일반선발
 - (1) 1단계 합격자: 동점자 전원 선발
 - (2) 최종 선발

동점자 처리 기준

- ① 서류평가 성적
- ② 필기고사 고득점문항 다득점자(체육대학 제외)
- ③ 서류평가 요소 중 학업수학능력의 성적

※ 동점자 처리기준 적용 후에도 동점인 경우, 본교 입학전형심의위원회의 결정에 따라 우선순위를 결정함

- 4) 필기(영어, 공업수학, 전공기초), 실기, 서류평가, 면접고사 성적 중 1개 이상이 현저하게 낮은 경우 선발하지 않을 수 있습니다.
- 5) 적격자가 없는 경우 모집인원과 관계없이 선발하지 않습니다.

바. 제출서류 및 방법

아래 제출대상자는 제출방법 및 기한에 따라 온라인 제출하여야 합니다.
모든 서류는 제출 기한 내에 입력 내용의 수정 또는 재업로드가 가능합니다.

- 1) 제출 대상: **“일반선발 1단계 합격자”와 “우선선발 지원자 전원”**
- 2) 제출 기간: 일반선발 1단계 합격자 발표 이후 ~ 2023. 1. 18.(수) 18시
- 3) 제출서류 및 제출 방법

- 모든 서류는 온라인으로 업로드 및 입력하여 제출하며,
최종 합격 시 업로드 서류의 원본을 제출하여야 함(추후 합격자 유의사항 공지 내용 참고)
- 온라인 업로드 시 **필수서류와 선택서류를 구분하여 각각 PDF파일로 업로드** 해야 함

구분	우선선발	일반선발	제출방법
필수	① 자기소개서	① 자기소개서	온라인 입력(54p 양식 참고)
	② 전적대학 성적증명서 ③ 전적대학 학력증명서	② 전적대학 성적증명서 ③ 전적대학 학력증명서	온라인 업로드 I(필수) - 1개 PDF파일로 업로드(500mb 이내)
	④ 자격시험 관련 서류		
선택	⑤ 추가서류	⑤ 추가서류	온라인 업로드 II(선택) - 1개 PDF파일로 업로드(500mb 이내)
	⑥ 추가서류 요약서	⑥ 추가서류 요약서	온라인 입력(55p 양식 참고) (추가서류로 제출하는 내용에 대해 요약하여 작성)

1 일반편입

4) 제출서류별 안내 사항

구분	제출서류 설명				
필수	① 자기소개서	- 본교 양식 54p 참고, 입학처 홈페이지에서 온라인 입력(※ 출력하여 업로드하지 않음)			
	② 전적대학 성적증명서	최종학력	국내대학	학점은행제	외국대학
		학사학위과정 (4년제대학) 전문학사과정 (전문대학)	성적증명서 (총 평점 평균의 백분위 환산점수가 기재되어야 함)	성적증명서 (국가평생교육진흥원장 또는 대학의 장 명의 발행)	성적증명서 (총 취득학점 형광펜으로 표시해야 함)
	※ 전적대학 수가 2개 이상인 경우(편입 1회 이상인 경우) - 최종대학(최종학력) 성적증명서 및 이전 전적대학 성적증명서 모두 제출 (단, 성적이 한 학기도 없는 경우 전적대학으로 인정하지 않음) - 최종대학(최종학력)이 학점은행제인 경우, 학점은행제 성적증명서만 제출				
③ 전적대학 학력증명서 (수료/졸업 등)	최종학력	국내대학	학점은행제	외국대학	
	학사학위과정 (4년제대학)	아래 1)~4) 중 발급 가능한 서류 1) 2학년 이상 수료증명서 1부 2) 2학년 수료예정증명서(확인서) 1부※ 3) 3학년 이상 수료예정증명서 1부 4) 졸업자의 경우, 졸업증명서 (또는 학사학위증명서) 1부	[성적증명서로 대체함]	아래 1), 2) 해당서류를 모두 제출 1) 2년 이상 등록을 확인할 수 있는 서류(재학사실증명서 등) 2) 졸업학점 기준을 확인할 수 있는 서류 (졸업학점 형광펜으로 표시해야 함)	
전문학사과정 (전문대학)	전문학사학위(예정) 증명서 또는 졸업(예정)증명서	전문학사학위(취득예정) 증명서 (국가평생교육진흥원장 또는 대학의 장 명의 발행)	아래 1)~2)중 발급 가능한 서류 1) 전문학사학위(예정) 증명서(Associate Degree) 2) 졸업(예정) 증명서		
※ 본교 양식(2학년 수료예정확인서, 53p 참고) 작성 대상: i) 전적대학에서 2학년 수료예정증명서 양식을 제공하지 않는 경우 ii) 전적대학 2학년 수료예정증명서 양식에서 2학년 수료 시 총 이수 예정 학점 확인이 불가능한 경우					
④ 자격시험 증빙서류	모집단위별 지원자격에 해당되는 자격시험 1차 이상 합격증명서 (우선선발 지원대상자에 한하여 제출함, 자격시험 관련 성적증명서는 추가서류로 제출 가능)				
선택	⑤ 추가서류	(1) 추가서류란: 본인의 역량을 입증할 수 있는 서류로 각종 경력, 교육, 연구, 수상, 자격증, 장학 등 활동에 대한 증빙서류 (2) 제출 방법: 본교 입학처 홈페이지에서 기간 내 업로드(합격 후 원본 제출을 요청할 수 있음) (3) 내용 구성: 자유 양식이며, 평가자가 판독 가능한 수준에서 축소/확대 가능함 (단, 축소/확대 외의 편집은 불허함) (4) 규격 및 분량: A4 사이즈 기준 총 10매 이내			
	⑥ 추가서류 요약서	(1) 추가서류요약서란: '추가서류'로 제출하는 내용에 대하여 요약하여 작성하는 양식으로, 제출하는 추가서류가 없는 경우 작성하지 않음 - 본교 양식 55p 참고, 원서접수 페이지에서 온라인 입력(※ 출력하여 업로드하지 않음)			

1 일반편입

◎ 서류제출 시 유의사항

<ul style="list-style-type: none"> 최종합격자의 원본서류 제출 (예정증명서 제출자 포함) 	<ul style="list-style-type: none"> 최종 합격 후 서류 원본을 합격자 유의사항에 따라 우편 제출해야 함 19p 수험생 유의사항 안내 11번을 참고 바라며, 지원 당시 자격 충족 예정자 중 2023. 2. 28.(화) 기준으로 자격을 충족하지 못한 경우 입학이 취소됨
<ul style="list-style-type: none"> 교환학생 취득학점 	<ul style="list-style-type: none"> 원 소속 대학에서 인정받은 학점만 인정함
<ul style="list-style-type: none"> 전적대학 2개 이상 (편입학 1번 이상) 	<ul style="list-style-type: none"> 최종대학(최종학력)의 성적증명서와 이전 전적대학의 성적증명서를 모두 제출해야 함 (단, 성적이 한 학기도 없는 경우 전적대학으로 인정하지 않음) 최종학력이 학점은행제(독학사 포함)인 경우 학점은행제 성적증명서만 제출해야 함
<ul style="list-style-type: none"> 외국대학 출신자 	<ul style="list-style-type: none"> 한국어나 영어 이외의 언어로 작성된 서류는 한국어로 번역 공증을 받아 제출해야 함
<ul style="list-style-type: none"> 개명 또는 주민등록번호 변경으로 증명서의 기록과 다른 수험생 	<ul style="list-style-type: none"> '주민등록초본 1부'를 제출해야 함

2 학사편입

가. 모집단위 및 모집인원

- ※ 우선선발 지원자는 일반선발과 중복지원이 불가하며, 면접고사만 응시함(별도 필기고사 실시하지 않음)
- ※ 일반선발 1단계 선발 시 총 모집인원의 5배수를 선발함. 최종 선발 시 우선선발 모집인원은 모집단위 별 모집인원 중 최대 50%(단, 경영학부(경영학전공) 최대 60%, 소수점이하 버림)까지 선발할 수 있으며, 일반선발은 우선선발 합격자를 제외한 인원 기준으로 선발함

단과대학	모집단위 학과(전공)	소재지	모집 인원	우선선발 모집여부	시험과목 및 일정				
					일반선발	우선선발			
인문	국어국문학과	서울	1	-	영어	2023. 1. 8.(일) 9시 30분	-		
	영어영문학과	서울	4	-					
	유럽문화학부(독일어문학)	서울	1	-					
	유럽문화학부(프랑스어문학)	서울	1	-					
	유럽문화학부(러시아문학)	서울	1	-					
	아시아문화학부(일본어문학)	서울	1	-					
	아시아문화학부(중국어문학)	서울	1	-					
	철학과	서울	1	-					
역사학과	서울	1	-						
사회과학	정치국제학과	서울	1	-				면접	2023. 1. 28.(토)
	공공인재학부	서울	4	○					
	심리학과	서울	2	-					
	문헌정보학과	서울	1	-					
	사회복지학부	서울	2	-					
	미디어커뮤니케이션학부	서울	2	-					
	사회학과	서울	1	-					
도시계획부동산학과	서울	1	-						
경영경제	경영학부(경영학)	서울	14	○	면접	2023. 1. 28.(토)			
	경영학부(글로벌금융)	서울	2	-					
	경제학부	서울	4	-					
	응용통계학과	서울	1	-					
	광고홍보학과	서울	2	-					
	국제물류학과	서울	1	-					
자연과학	산업보안학과	서울	1	-	면접	2023. 1. 28.(토)			
	물리학과	서울	1	-					
	화학학과	서울	1	-					
	생명과학과	서울	1	-					
공과 ¹⁾	수학과	서울	1	-	공업수학	2023. 1. 8.(일) 12시 30분			
	사회기반시스템공학부(건설환경플랜트공학)	서울	2	○					
	사회기반시스템공학부(도시시스템공학)	서울	1	-					
	건축학부(건축학-5년제)	서울	1	-					
	건축학부(건축공학-4년제)	서울	1	-					
	화학신소재공학부	서울	3	○					
	기계공학부	서울	5	○					
	에너지시스템공학부	서울	3	○					
창의ICT 공과 ¹⁾	전자전기공학부	서울	8	○	면접	2023. 1. 28.(토)			
	융합공학부(바이오메디컬공학)	서울	2	○					
	융합공학부(나노바이오소재공학)	서울	1	-					
소프트웨어 ¹⁾	소프트웨어학부	서울	6	○	면접	2023. 1. 28.(토)			
총계			88						

1) 공과대학, 창의ICT공과대학 및 소프트웨어대학의 학부(전공)는 학칙에 따라 반드시 공학교육인증 프로그램을 이수하여야 하며, 이에 따라 이수하여야 하는 과목이 증가할 수 있고 졸업까지 2년 이상이 소요될 수 있음(단 사회기반시스템공학부(도시시스템공학), 건축학부, 에너지시스템공학부, 첨단소재공학과, 융합공학부, 시학과 제외)

2 학사편입

나. 지원자격

1) 공통

- 가) 국내·외 정규대학(방송통신대, 산업대 등 포함) 졸업자로 학사학위 취득자
- 나) 「학점인정 등에 관한 법률」 및 「평생교육법」에 의한 학점 취득자 중 학사학위 취득자(독학사 포함)

※ 편입학 지원 당시 예정자도 포함하나 2023. 2. 28.(화) 기준으로 가) ~ 나) 중 어느 하나의 지원 자격을 갖춰야 함

2) 우선선발

- 상기 '1) 공통'의 지원 자격을 갖춘 자 중 아래의 조건을 1개 이상 충족하는 자

모집단위		대상자	대상조건
사회과학대학	공공인재학부	<ul style="list-style-type: none"> • 국가공무원 5급(행정, 기술) 공개경쟁채용시험, 외교관후보자 선발시험 • 법원행정고등고시, 입법고시 	1차 이상 합격자 (2022. 1. 1. 이후)
경영경제대학	경영학부(경영학)	<ul style="list-style-type: none"> • 국내 공인회계사시험 	
공과대학		<ul style="list-style-type: none"> • 변리사, 국가공무원 5급(기술) 공개경쟁채용시험 	
창의ICT공과대학			
소프트웨어대학			

※ 우선선발은 총 모집인원 중 최대 50%(단, 경영학부 최대 60%, 소수점이하 버림)까지 선발할 수 있으며, 일반선발은 우선선발 인원을 제외한 인원을 선발함

다. 전형 일정 및 지원 유의사항

※ '코로나-19' 관련 상황에 따라 전형 일정에 변동이 있을 수 있으며, 확진자는 시험 응시에 제한을 받을 수 있음
자세한 내용은 수험생 유의사항과 본교 입학처 홈페이지 공지사항 참고

1) 전형 일정

구분	일시	비고	
온라인 원서접수	2022. 12. 13.(화) 10시~15.(목) 18시		
수험생 유의사항	2023. 1. 3.(화) 14시	<ul style="list-style-type: none"> • 본교 입학처 홈페이지에서 조회 	
고사일정(필기/실기)	필기: 2023. 1. 8.(일) 9시 30분, 12시 30분 실기: 2023. 1. 7.(토)	<ul style="list-style-type: none"> • 시험 장소 등 안내사항은 수험생 유의사항에 공지 • 우선선발 지원자는 필기고사 미응시(면접만 응시) 	
일반선발 1단계 합격자 발표	2023. 1. 16.(월) 14시	<ul style="list-style-type: none"> • 대상: 지원자 전체(우선선발 지원자 제외) 	
서류 온라인 업로드 및 자기소개서 입력	일반선발 1단계 합격자 발표 이후 ~2023. 1. 18.(수) 18시	<ul style="list-style-type: none"> • 대상: 일반선발 1단계 합격자 및 우선선발 지원자 전체 (바. 제출서류 및 방법 참고 33p) 	
고사일정(면접)	※ 우선선발에 한함 면접: 2023. 1. 28.(토)	<ul style="list-style-type: none"> • 우선선발 지원자는 면접만 응시 	
최초합격자	발표	2023. 2. 10.(금) 14시	<ul style="list-style-type: none"> • 본교 입학처 홈페이지에서 조회 ※ 합격자 유의사항 내 등록 마감시간 확인 • 등록 방법: 35-37p 참고
	등록	2023. 2. 11.(토)~13.(월)	
충원합격자	발표	2023. 2. 14.(화)~16.(목) 21시까지	
	등록	2023. 2. 14.(화)~17.(금)	

2) 지원 유의사항

- 가) 2개 이상의 모집단위를 중복 지원할 수 없습니다.
- 나) 우선선발과 일반선발에 중복 지원할 수 없습니다.
- 다) 전적대학 학과 및 전공의 계열에 관계없이 지원할 수 있습니다.

2 학사편입

라. 전형방법

1) 우선선발: 서류 30% + 자격실적 심사 30% + 전적대학 성적 30% + 면접 10%

※ 대상 모집단위: 공공인재학부, 경영학부(경영학전공), 사회기반시스템공학부(건설환경플랜트공학), 화학신소재공학부, 기계공학부, 에너지시스템공학부, 전자전기공학부, 융합공학부(바이오메디컬공학), 소프트웨어학부

2) 일반선발

가) 계열 및 모집단위별 전형 방법

계열 및 모집단위	사정단계	전형방법 및 반영비율
인문, 자연 전체	1단계(5배수)	필기고사(1과목) 100% ※ 모집단위별 필기고사 유형이 다름(아래 표 참고)
	2단계	1단계 성적 60% + 서류평가 40%

※ 일반선발 1단계 선발 시 총 모집인원의 5배수를 선발함. 최종 선발 시 우선선발 모집인원은 모집단위 별 모집인원 중 최대 50%(단, 경영학부(경영학전공) 최대 60%, 소수점이하 버림)까지 선발할 수 있으며, 일반선발은 우선선발 합격자를 제외한 인원 기준으로 선발함

나) 모집단위별 필기고사 응시과목 유형

필기고사 시험유형					
영어	공업수학	전공기초			
		수학	일반물리학	일반화학	일반생물학
인문계 전체	공과대학, 창의ICT공과대학 소프트웨어대학	자연과학대학 (수학과)	자연과학대학 (물리학과)	자연과학대학 (화학과)	자연과학대학 (생명과학과)

3) 전형요소별 안내사항

가) 필기고사(영어, 공업수학, 전공기초)

- 시험 유형별 시험시간: 60분
- 시험 형식: 객관식(4지선다형)
- 시험 유형: 모집단위별 지정된 시험유형을 1과목 응시해야 함

시험유형	출제 세부사항		문항수
영어	다양한 학문 분야의 영어 서적을 읽고 이해하여 새로운 지식을 습득할 수 있는 능력을 측정하기 위하여 인문, 사회, 자연의 다양한 영역 지문을 기초로 어휘 능력, 문법 지식뿐만 아니라 논리적 추론 능력과 독해 능력 등을 측정하기 위한 다양한 유형의 문제를 출제		40
공업수학	미적분학과 선형대수를 포함하여 공학을 전공할 학생들이 심화 전공을 성공적으로 이수하기 위하여 필요한 공학수학 지식과 응용능력을 평가하기 위한 문제들을 출제		30
전공기초	일반물리학	일반물리학 지식을 평가하기 위한 문제 출제	30
	일반화학	일반화학 지식과 함께 유기, 무기, 물리화학, 분석화학, 생화학 등 전공교과의 기초적인 이해능력을 평가하기 위한 문제 출제	
	일반생물학	일반생물학 지식을 평가하기 위한 문제 출제	
	수학	미적분학과 선형대수에 대한 응용능력을 평가하기 위한 문제 출제	

2 학사편입

나) 면접고사

모집단위	면접고사 평가 내용
우선선발 (전 모집단위)	제출서류를 기반으로 학업준비도, 인성 및 의사소통능력, 서류의 신뢰도 등을 종합적으로 평가하는 개인별 심층면접

다) 서류평가: 제출서류를 기반으로 학업계획 및 동기, 전공적합성, 학업관련 활동 및 성취도 등을 종합적으로 평가

※ 제출서류: 자기소개서, 전적대학 성적증명서, 추가서류(희망자에 한함, 본인의 역량을 입증할 수 있는 증빙서류)
단, 제출서류 내 부모(친인척 포함)의 신상관련 사항(성명, 직장명 등) 기재 금지(기재 시 불이익을 받을 수 있음)

- 학업수학능력: 학업에 대한 태도 및 전공 이수에 필요한 기초 학업 이수 현황 및 성취 수준에 대한 평가
- 전공적합성: 전공 분야에 대한 관심과 이해의 수준, 전공 관련 탐구활동 노력과 성과에 대한 평가
- 공동체의식: 사회 구성원으로서 나눔과 배려를 실천 사례, 협력활동 및 팀워크, 성실성 및 책임감 등에 대한 평가

라) 전적대학 성적 반영방법

- (1) 일반선발: 서류평가에 포함하여 종합적으로 평가함
- (2) 우선선발: 아래 표에 따라 전적대학 성적을 정량 점수화하여 반영함

구분	전적대학 성적 반영점수 환산방법
◎ 전적대학 성적 반영자 - 전적대학 성적(100점 만점 환산 점수)이 있는 자	반영점수 = 기본점수(77) + (0.23×전적대학 성적) ※ 전적대학 성적은 서류제출기간에 제출한 성적증명서에 명시된 100점 만점 환산점수를 반영함
◎ 전적대학 성적 대체반영자 - 학점인정 등에 관한 법률 및 평생교육법에 의한 학점 취득자 - 외국대학 및 원격대학 출신자(사이버대학 포함) - 상기 외 전적대학 성적(전체 학년 성적을 100점 만점으로 환산한 점수)을 산출할 수 없는 경우	반영점수 = 기본점수(77) + (0.23×서류평가 성적)

※ 전적대학 수가 2개 이상(편입 1회 이상)인 경우: 최종대학(최종학력) 성적을 반영하며, 성적이 한 학기도 없는 경우 전적대학으로 인정하지 않음

마. 합격자 결정

- 1) 모집단위별 총점 순으로 합격자를 결정합니다.
- 2) 필수서류 미제출자, 지원자격 미충족자, 결시자(부분결시 포함)는 불합격으로 처리합니다.
- 3) 모집단위별 동점자 처리기준
 - 가) 우선선발: 동점자 전원 선발
 - 나) 일반선발
 - (1) 1단계 합격자: 동점자 전원 선발
 - (2) 최종선발

동점자 처리 기준
① 서류평가 성적
② 필기고사 고득점문항 다득점자
③ 서류평가 요소 중 학업수학능력의 성적

※ 동점자 처리기준 적용 후에도 동점인 경우, 본교 입학전형심사위원회의 결정에 따라 우선순위를 결정함

- 4) 필기(영어, 공업수학, 전공기초), 서류평가, 면접고사 성적 중 1개 이상이 40점 미만인 자는 선발하지 않습니다.
- 5) 적격자가 없는 경우 모집인원과 관계없이 선발하지 않습니다.

2 학사편입

바. 제출서류 및 방법

아래 제출대상자는 제출방법 및 기한에 따라 온라인 제출하여야 합니다.
모든 서류는 제출 기한 내에 입력내용의 수정 또는 재업로드가 가능합니다.

- 1) 제출 대상: **“일반선발 1단계 합격자”와 “우선선발 지원자 전원”**
- 2) 제출 기간: 일반선발 1단계 합격자 발표 이후 ~ 2023. 1. 18.(수) 18시
- 3) 제출서류 및 제출 방법

- 모든 서류는 온라인으로 업로드 및 입력하여 제출하며,
최종 합격 시 업로드 서류의 원본을 제출하여야 함(추후 합격자 유의사항 공지 내용 참고)
- 온라인 업로드 시 **필수서류와 선택서류를 구분하여 각각 PDF파일로 업로드** 해야 함

구분	우선선발	일반선발	제출방법
필수	① 자기소개서	① 자기소개서	온라인 입력(54p 양식 참고)
	② 전적대학 성적증명서 ③ 전적대학 학력증명서	② 전적대학 성적증명서 ③ 전적대학 학력증명서	온라인 업로드 I(필수) - 1개 PDF파일로 업로드(500mb 이내)
	④ 자격시험 관련 서류		
선택	⑤ 추가서류	⑤ 추가서류	온라인 업로드 II(선택) - 1개 PDF파일로 업로드(500mb 이내)
	⑥ 추가서류 요약서	⑥ 추가서류 요약서	온라인 입력(55p 양식 참고) (추가서류로 제출하는 내용에 대해 요약하여 작성)

4) 제출서류별 안내 사항

구분	제출서류 설명				
필수	① 자기소개서	- 본교 양식 54p 참고, 입학처 홈페이지에서 온라인 입력(※ 출력하여 업로드하지 않음)			
	② 전적대학 성적증명서	최종학력	국내대학	학점은행제	
		외국대학	성적증명서 (총 평점 평균의 백분위 환산점수가 기재되어야 함)	성적증명서 (국가평생교육진흥원장 또는 대학의 장 명의 발행)	성적증명서 (총 취득학점 형광펜으로 표시해야 함)
		※ 전적대학 수가 2개 이상인 경우(편입 1회 이상인 경우) - 최종대학(최종학력) 성적증명서 및 이전 전적대학 성적증명서 모두 제출 (단, 성적이 한 학기도 없는 경우 전적대학으로 인정하지 않음) - 최종대학(최종학력)이 학점은행제인 경우, 학점은행제 성적증명서만 제출			
③ 전적대학 학력증명서 (졸업 등)	최종학력	국내대학	학점은행제	외국대학	
	외국대학	학사학위과정 (4년제대학) 학사학위(예정)증명서 또는 졸업(예정)증명서	학사학위(예정)증명서 (국가평생교육진흥원장 또는 대학의 장 명의 발행)	학사학위(예정)증명서 또는 졸업(예정)증명서	
④ 자격시험 증빙서류	모집단위별 지원자격에 해당되는 자격시험 1차 이상 합격증명서 (우선선발 지원대상자에 한하여 제출함, 자격시험 관련 성적증명서는 추가서류로 제출 가능)				

2 학사편입

구분	제출서류 설명
선택 ⑤ 추가서류	(1) 추가서류란: 본인의 역량을 입증할 수 있는 서류로 각종 경력, 교육, 연구, 수상, 자격증, 장학 등 활동에 대한 증빙서류 (2) 제출 방법: 본교 입학처 홈페이지에서 기간 내 업로드(합격 후 원본 제출을 요청할 수 있음) (3) 내용 구성: 자유 양식이며, 평가자가 판독 가능한 수준에서 축소/확대 가능함 (단, 축소/확대 외의 편집은 불허함) (4) 규격 및 분량: A4 사이즈 기준 총 10매 이내
⑥ 추가서류 요약서	(1) 추가서류요약서란: '추가서류'로 제출하는 내용에 대하여 요약하여 작성하는 양식으로, 제출하는 추가서류가 없는 경우 작성하지 않음 - 본교 양식 55p 참고, 원서접수 페이지에서 온라인 입력(※ 출력하여 업로드하지 않음)

◎ 서류제출 시 유의사항

<ul style="list-style-type: none"> ■ 최종합격자의 원본서류 제출 (예정증명서 제출자 포함) 	<ul style="list-style-type: none"> - 최종 합격 후 서류 원본을 합격자 유의사항에 따라 우편 제출해야 함 - 19p 수험생 유의사항 안내 11번을 참고 바라며, 지원 당시 자격 충족 예정자 중 2023. 2. 28.(화) 기준으로 자격을 충족하지 못한 경우 입학이 취소됨
<ul style="list-style-type: none"> ■ 교환학생 취득학점 	<ul style="list-style-type: none"> - 원 소속 대학에서 인정받은 학점만 인정함
<ul style="list-style-type: none"> ■ 전적대학 2개 이상 (편입학 1번 이상) 	<ul style="list-style-type: none"> - 최종대학(최종학력)의 성적증명서와 이전 전적대학의 성적증명서를 모두 제출해야 함 (단, 성적이 한 학기도 없는 경우 전적대학으로 인정하지 않음) - 최종학력이 학점은행제(독학사 포함)인 경우 학점은행제 성적증명서만 제출해야 함
<ul style="list-style-type: none"> ■ 외국대학 출신자 	<ul style="list-style-type: none"> - 한국어나 영어 이외의 언어로 작성된 서류는 한국어로 번역 공증을 받아 제출해야 함
<ul style="list-style-type: none"> ■ 개명 또는 주민등록번호 변경으로 증명서의 기록과 다른 수험생 	<ul style="list-style-type: none"> - '주민등록초본 1부'를 제출해야 함

Ⅱ. 등록 및 총원 합격 안내

- 등록금 납부
- 총원 합격자 발표 및 등록
- 등록 포기 및 등록금 환불

1 등록금 납부

가. 등록 기간: **2023. 2. 11.(토)~13.(월), 고지서에 명기된 기한까지 납부**

나. 등록금 고지서 출력: 등록기간 내 본교 입학처 홈페이지에서 출력

다. 등록금 납부 방법: **우리은행 전국 각 지점 창구납부 또는 인터넷뱅킹, 폰뱅킹, ATM기를 이용한 계좌이체**

※ 합격증 및 등록금 고지서는 본교 입학처 홈페이지(<http://admission.cau.ac.kr>)에서만 출력이 가능함

※ 등록기간 내 등록을 하지 않았을 경우 미등록으로 인한 등록 포기 처리함

※ 본교는 등록금 수납 및 한국장학재단 대출 진행을 위하여 필요한 최소한의 학생 정보를 유관기관 (우리은행/한국장학재단)에 제공함(관련 근거: 개인정보보호법 및 동법 시행령, 시행규칙)

2 총원 합격자 발표 및 등록

가. 총원 합격자 발표 및 등록 일정

- 총원 합격자 발표 및 등록 세부 일정은 본교 입학처 홈페이지 공지사항을 통하여 발표함

1) 총원 합격자 발표: 2023. 2. 14.(화)~16.(목) 21시

(온라인 발표 또는 개별 통지, 차수별 세부 발표 일정 추후 공고)

2) 총원 합격자 등록: 2023. 2. 14.(화)~17.(금), 고지서에 명기된 기한까지 납부

※ 우리은행 전국 각 지점 창구납부, 인터넷뱅킹, 폰뱅킹, ATM을 이용한 계좌이체

※ 편입학 첫 학기의 경우 카드 납부 불가

※ 합격 차수별 등록 일정이 다르니, 반드시 해당 차수의 합격자 유의사항에 기재된 등록 기간 내에 등록

※ 일부 전형은 총원 진행하지 않음

나. 주의사항

1) 해당 전형·유형의 모집단위에서 결원이 발생하는 경우 본교의 입학전형 성적 순위에 따라 총원 합격자를 선발하며 결격자 및 결시자는 총원합격 대상에서 제외합니다.

2) 총원 합격자 발표는 본교 입학처 홈페이지(<http://admission.cau.ac.kr>)에 게시한 합격자 조회 페이지를 통하여 본인이 직접 확인해야 하며, 유선상 질의를 통한 합격자 조회는 불가합니다. 또한 합격자 미확인으로 인하여 발생하는 불이익에 대한 책임은 지원자 본인에게 있습니다.

3) 전화를 통한 총원 합격자 개별 통보 시 입학원서에 기재된 연락처로 3회 이상 연락 후 미통화자에게 안내 문자가 발송되며, 기재된 회신기한까지 회신하지 않는 경우 선순위 후보자라도 총원 합격 대상에서 제외할 수 있습니다.

※ 원서에 기재된 연락처가 변경되었을 경우 본교 입학처 홈페이지 공지사항의 '원서수정요청'을 통해 연락처를 변경해야 하며, 지원자가 원서수정신청을 하지 않아 발생하는 문제에 대한 책임은 지원자 본인에게 있음

4) 총원 합격자 중 지정된 등록 기간 내 등록금을 납부하지 않는 자는 등록 의사가 없는 것으로 간주하여 등록 포기 처리합니다.

5) 총원 합격자 발표 기간 중 다른 대학에 총원 합격 통보를 받은 경우, 차순위 수험생의 합격 기회 상실 등 선의의 피해자 발생을 사전에 방지하기 위하여 합격자는 등록을 원하지 않는 대학에 등록 포기 의사를 즉시 전달해야 합니다.

3 등록 포기 및 등록금 환불

가. 등록 포기 신청

- 본교에 합격하여 등록하였으나 등록을 포기하고자 하는 경우에는 총원 합격자 발표 기한 내 즉시 본교 입학처 홈페이지에서 등록 포기 및 등록금 환불 신청을 완료해야 합니다.

나. 등록금 환불

- 1) 본교 입학처 홈페이지(<http://admission.cau.ac.kr>)의 등록포기 신청 페이지에서 신청합니다.
- 2) 환불 신청 시 지원자 본인 인증을 위하여 다음의 사항을 확인하므로 입학원서를 확인하여 준비합니다.
 - 지원자 수험번호: 지원자가 합격하여 등록한 본교 편입학 전형의 수험번호
 - 지원자 생년월일: 온라인 원서접수 시 입력한 본인의 생년월일
 - 인증번호 발송: 인증요청 버튼을 누르면 원서접수 시 등록된 지원자의 휴대전화로 인증번호가 전송됩니다.
(통신사의 사정에 따라 3~5분 정도 소요될 수 있습니다.)
- 3) 개인정보(휴대폰번호, 환불계좌번호 등) 변경 필요 시, 본교 입학처 홈페이지 공지사항에서 원서수정요청을 통하여 변경신청을 하셔야 합니다(지원자 신분증 사본 업로드 필수).
- 4) 신청절차

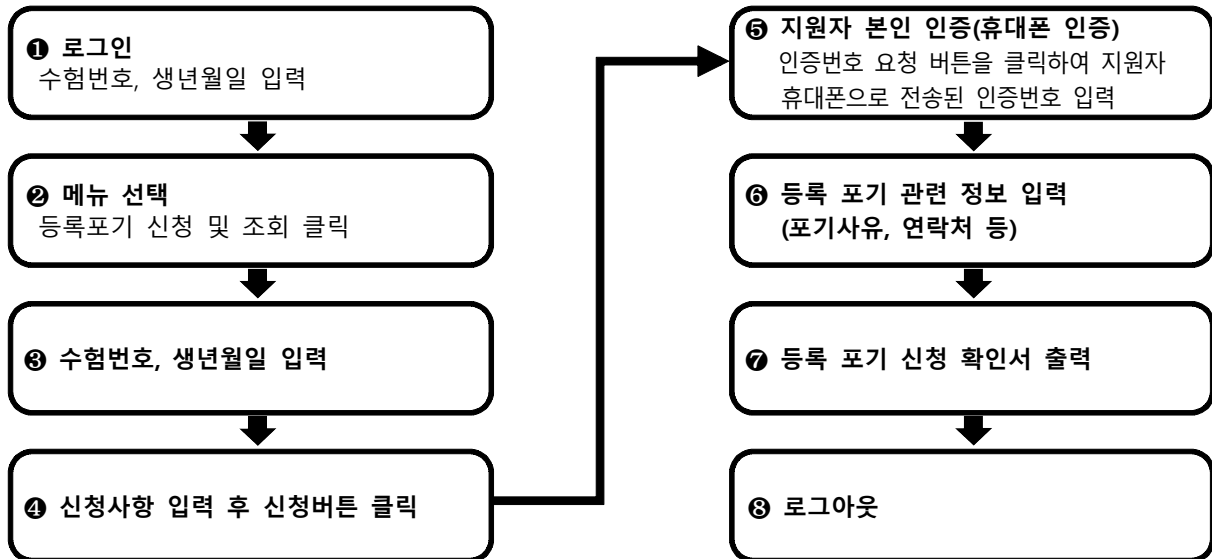

※ 등록 포기 신청 확인서를 출력하여 잘 보관하고 개인정보 보호를 위해서 반드시 로그아웃 하여야 함
 ※ 등록 포기 완료 확인은 동일한 메뉴에서 약 10분 후 확인 가능함

Ⅲ. 대학생활 안내

- 대학생활 관련 문의
- 생활관(기숙사) 안내
- 학사 안내
- 공학교육인증 안내
- 사범대학생 교원자격증 취득 안내
- 국제교류 프로그램 안내
- 캠퍼스 안내

1 대학생활 관련 문의

관련 문의	담당부서	연락처
등록 관련	재무회계팀	02-820-6072~7
재학생 장학 관련	학생지원팀	02-820-6047~48(서울) 031-670-3390~91(안성)
국제교류 관련	국제교류팀	02-820-6573, http://oia.cau.ac.kr/k_main.php
생활관(기숙사) 선발 관련	서울 생활관	02-820-6672, http://dormitory.cau.ac.kr
	안성 생활관	031-670-3482, http://dorm.cau.ac.kr
교직이수 관련	사범대학 교직담당	02-820-5080, http://edu.cau.ac.kr/teaching
공학인증 관련	공학교육혁신센터	02-820-6558/6555, http://abeek.cau.ac.kr
입학식 및 학사 관련 (수강·복수전공·휴학·복학 등)	인문대학	02-820-5046/5047, http://human.cau.ac.kr
	사회과학대학	02-820-5077, http://society.cau.ac.kr
	사범대학	02-820-5079, http://edu.cau.ac.kr
	자연과학대학	02-820-5186/5184, http://nature.cau.ac.kr
	공과대학	02-820-5247/5248, http://coe.cau.ac.kr
	창의ICT공과대학	02-820-5251/5252, http://ict.cau.ac.kr
	소프트웨어대학	02-820-5251/5252, http://cse.cau.ac.kr
	경영경제대학	02-820-5526/5532, http://bne.cau.ac.kr
	생명공학대학	031-670-3016/3017, http://cobiotech.cau.ac.kr/
	예술대학	031-670-3071/3328(안성), http://arts.cau.ac.kr 02-820-5774(서울)
	체육대학	031-670-4523, http://sport.cau.ac.kr
	학사팀	02-820-6032/6033/6034/6037/6040, https://www.cau.ac.kr/cms/FR_CON/index.do?MENU_ID=130
안성캠퍼스 통학 관련 교통안내	안성캠퍼스 통학 및 승차권 구입 안내	031-670-3583

2 생활관 안내

가. 서울캠퍼스 생활관

블루미르홀
(308관,
309관)



퓨처하우스



글로벌하우스



2 생활관 안내 가. 서울캠퍼스 생활관

	블루미르홀 (308관, 309관)	퓨처하우스	글로벌하우스
수용인원	총 2,426명	총 159명	총 105명
남	2인실: 1,062명 / 4인실: 84명 / 장애인실: 12명	76명	42명
여	2인실: 1,152명 / 4인실: 104명 / 장애인실: 12명	82명	63명
		장애인실: 1명	

생활관비	※ 생활관비는 2022학년도 기준 ※ 식비는 선택사항이며, 신청 시 관비와 함께 납부			
	2인실	4인실	2인실	2인실
16주 (학기중)	1,298,000원	906,000원	1,158,000원	1,074,000원
8주 (방학중)	649,000원	453,000원	579,000원	537,000원

신청방법 및 시기	<ul style="list-style-type: none"> 2월 중 생활관 홈페이지(http://dormitory.cau.ac.kr) 별도 공지(연 2회 선발)
------------------	---

복지 시설	<ul style="list-style-type: none"> 각 호실 유무선 LAN 설치 세미나실, PC라운지, 복합기, 휴게실, 세탁실 등 생활관 식당(블루미르홀), 열람실(퓨처하우스, 글로벌하우스), 휘트니스실(블루미르홀, 퓨처하우스), 편의점(블루미르홀), 카페(블루미르홀) 등
--------------	--

생활관 식당	<ul style="list-style-type: none"> 생활관 식당(블루미르홀 308, 309관) ※ 코로나19 상황에 따라 운영기간을 달리할 수 있음 : 한식, 양식, 분식, 중식 상시운영(식비 선납 시 생활관생 할인 적용)
---------------	---

기타사항	<ul style="list-style-type: none"> 생활관 입관 자격 및 선발 방법은 생활관 규정에 의거함 생활관비 및 수용인원은 2022학년도 기준이며, 변동될 수 있음 우선선발은 입학처의 신입생 우수장학 기준에 따르며, 매학기(입학 당시 포함) 신청기간 내 신청하지 않은 경우 우선선발 혜택 없음 입관신청과 선발에 관련된 제반사항은 생활관 홈페이지 공지사항 참고 문의: 서울캠퍼스 생활관 ☎대표 02)820-6672
-------------	---

2 생활관 안내 나. 안성캠퍼스 생활관

나. 안성캠퍼스 생활관

안성캠퍼스
생활관



예지 1~3동, 명덕1~3동

수용인원	총 1,944명		
남	612명	※ 선수숙소 및 기타 기숙사 수용인원 제외	
여	1,332명		

생활관비	※ 생활관비는 2022학년도 기준이며 학기 기준임 ※ 식비는 선택사항이며, 식비 선납 시 생활관생 혜택 적용 ※ 방학 중 관비는 생활관 단기 입관비 기준표 적용			
16주 (학기중)	남		여	
	예지2동 2인실	예지3동 2/3인실	예지1동 / 명덕1,2동 2인실	명덕3동 2인실
	810,000원	890,000원	810,000원	860,000원
8주 (방학중)	1인실(남/녀) 715,000원		2인실(남/녀) 650,000원	

신청방법 및 시기	<ul style="list-style-type: none"> 2월 중 생활관(안성) 홈페이지 별도 공지
------------------	---

선발기준	<ul style="list-style-type: none"> 신입생 원거리 순(동점자의 경우 입학 전형성적 순 등)
-------------	--

복지 시설	<ul style="list-style-type: none"> 생활관 내 컴퓨터실, 독서실, 티플룸, 세탁실 등 위성방송, 자판기, 전자레인지 등 시설이 갖추어진 휴게실 각 호실마다 유무선 LAN 설치 헬스장, 종합단련실, 배드민턴장, 탁구장 등 400여명을 동시 수용할 수 있는 학생식당 및 편의점
--------------	--

기타사항	<ul style="list-style-type: none"> 입실 신청과 관련된 제반 사항은 생활관 홈페이지(http://dorm.cau.ac.kr) 공지사항 참고 ※ 문의: 안성캠퍼스 생활관 ☎ 031) 670-3482
-------------	--

3 학사 안내

※ 학사 운영에 관한 주요 내용은 아래와 같으며, 그 외의 사항은 본 대학교 학칙 및 관련 규정을 따릅니다.

가. 편입학자 학점인정

- 3학년 1학기 편입학자 및 학사편입학자는 단과대학별 2학년 수료학점을 이수한 것으로 인정합니다.

나. 편입학자의 교과목 이수

- 1) 모든 교과목은 재학년도에 편성되는 교과과정의 해당 학년에 맞추어 이수함을 원칙으로 합니다.
- 2) 졸업 시까지 인정 학점을 포함하여 각 대학별 졸업 학점을 이수하여야 합니다. 다만, 적십자간호대학의 전공 학점은 교과과정에서 정한 학점 수 이상을 이수하여야 합니다.
- 3) 편입학자의 전공기초과목은 학과(부)별 이수 기준을 별도로 두는 경우 학과(부)별 기준에 의해 이수하여야 합니다.
- 4) 학과(부)의 특성에 따라 편입학 이전 학기까지의 개설된 교과목 중 일부를 이수토록 학과(부)장이 명할 수 있습니다.
- 5) 편입학자는 교양과목 이수기준을 면제합니다.
- 6) 편입학자의 교과목 이수는 본 대학교 관련 규정(편입학생 학점 및 교과목 이수 지침 등)에 따릅니다.

※ 졸업 요건 및 의무 이수 학점

구분	본교 졸업 학점		전적대학 인정학점	본교 의무 이수 학점	
	총 학점	전공 학점	총학점	총 학점	전공학점
인문대학 사회과학대학 경영경제대학	132	45	66	66	45
사범대학	132	50	66	66	50
자연과학대학 공과대학 창의ICT공과대학 소프트웨어대학 생명공학대학 예술공학대학	132 (건축학부 건축학전공 : 160) (창의ICT, 소프트웨어대학: 140)	45 (건축학부 건축학전공 : 105)	66 (건축학부 건축학전공, 창의ICT, 소프트웨어대학: 70)	66 (건축학부 건축학전공 : 105) (창의ICT, 소프트웨어대학: 70)	45 (건축학부 건축학전공 : 105)
예술대학 체육대학	132	54	66	66	54

3 학사 안내

다. 졸업인정제

1) 영어능력

가) TOEIC을 원칙으로 하고, TOFEL(PBT, CBT, IBT), G-TELP, TEPS등은 TOEIC에 대응한 점수로 합니다.

- 전공과목(전공기초 포함) 영어(원어)강의 3과목 이상 이수 시 영어능력 인정기준을 통과한 것으로 간주

나) 면제대상

(1) 국가고시 또는 이에 준하는 수준의 시험에 1차 합격한 자(사법고시, 행정고시, 외무고시, 입법고시, 기술고시, 공인회계사, 군법무관시험, 변리사, 관세사)

(2) 체육특기생, 학사편입학생, 귀순동포, 실업계 전형자 등

(3) 사범대학 체육교육과, 예술대학, 음악대학, 체육대학, 지식경영학부 학생

(4) TOEIC Speaking Level 6이상, TOEFL IBT Speaking section 25점 이상, OPIc Intermediate Mid 이상, GST Speaking 5등급(Intermediate) 이상 취득자

다) 단과대학별 영어능력 인정 기준(2023학년도 편입학, 2021학년도 신입학 기준)

대학	학과	TOEIC	TOEFL			G-TELP			New TEPS
			PBT	CBT	IBT	L1	L2	L3	
인문대학	전학과 (영어영문 제외)	600	500	173	61		50	70	268
	영어영문	750	520	190	68		65	87	-
사범대학	교육, 유아교육	600	500	173	61		50	70	268
	영어교육	750	520	190	68		68	91	355
사회과학대학	정치국제, 공공인재, 미디어커뮤니케이션	700	500	173	61		62	84	327
	심리, 문헌정보, 사회복지, 사회, 도시계획·부동산	600	500	173	61		50	70	268
경영경제대학	경영, 경제, 응용통계	700	500	213	79		62	84	327
	글로벌금융	900	609	254	101	70	88		486
	광고홍보	750	550	213	79		68	91.5	355
	국제물류	800	587	240	94		75	98	382
	산업보안(2017학번부터)	800	587	240	94	59	75	91.5	382
자연과학대학		600	500	173	61		50	70	268
생명공학대학		600	500	173	61		50	70	268
공과대학		700	500	173	61		62	84	327
창의ICT공과대학		700	500	173	61		62	84	327
소프트웨어대학	소프트웨어, AI	750	520	190	68		68	91	355
예술공학대학		700	500	173	61		62	84	600

2) 한자능력

가) 한자능력 인정 적용기준: 한자급수자격 4급 이상

나) 면제대상

(1) 국가고시 또는 이에 준하는 수준의 시험에 1차 합격한 자 (사법고시, 행정고시, 외무고시, 입법고시, 기술고시, 공인회계사, 군법무관시험, 변리사, 관세사)

(2) 체육특기자, 귀순동포, 특수교육대상자, 지식경영학부(취업자 특별전형) 학생

(3) 교내 개설 한자강의 1과목 이상을 이수하면 한자능력 인정기준을 통과한 것으로 인정합니다.

3 학사 안내

개설대학/학과	이수구분 (영역)	과목명	교과목 코드	학점
다빈치교양대학	교양 (핵심-신뢰)	글로벌한자	49968	3
	교양 (핵심-소통)	대학한문	51372	3
	교양 (선택-소통)	실용한자	47294	2
		생활한자	51371	3
인문대학 국어국문학과	전공	기초한문학	37592	2
인문대학 중국어문학전공	전공	한문(1)	23307	3
	전공	한문(2)	23309	3

다) 한자능력 인정요건은 졸업학기 기말고사 전까지 통과하여야 하며 증빙서류 제출은 매 학기 기말고사 종료 시까지 소속대학 교학지원팀에 제출하여야 합니다.

라) 한자시험 시행기관

자격시험명칭	주관기관	급수구분
전국한자능력검정시험	한국어문회	공인급수: 특급~3급Ⅱ
		교육급수: 4급~8급
한국한자검정	한국평생교육평가원	국가공인: 1급~준3급
		교육급수: 4~8급
한자급수자격검정시험	대한민국한자교육연구회	공인급수: 사범~준3급
		교육급수: 4~8급
실용한자자격검정	한국외국어평가원	공인급수: 1급~4급
한자자격시험	한자교육진흥회	공인급수: 1~3급Ⅱ
		교육급수: 4~8급
한국능력자격검정	한국한자한문능력개발원	공인급수: 1급~3급
		교육급수: 4~8급
상공회의소한자	대한상공회의소	국가공인: 1~3급
		민간자격: 4~9급
YBM 상무한검(商務漢檢)	(주)YBM 시사	공인급수: 3급
한자어능력시험	(사)한국정보관리협회	공인급수: 1~3급
		비 공 인: 4급~8급
한자급수인증시험	한국교육평가인증원	공인급수: 장원~3급
		생활한자급수: 4급~8급

※ 학사편입생도 한자 능력 인정제를 통과해야 함

라. 졸업 관련 기타 사항

- 1) 학과(부)의 필요에 따라 실시하는 졸업논문, 실험실습보고, 실기발표, 졸업작품 및 졸업종합시험 등을 통과해야 합니다.
- 2) 전 학년 평균평점 2.0이상인 자(단, 창의ICT공과대학 및 소프트웨어대학의 경우 전 학년 평균평점 2.2이상인 자)만 졸업 가능합니다.
- 3) 편입학자는 조기졸업 대상이 아닙니다.

3 학사 안내

마. 전공교육과정

- 1) 주전공 학과의 교과목을 집중 이수하는 '전공심화과정'과 주전공 학과의 전공과 주전공 학과 이외의 전공을 병행 이수하는 '다전공과정'을 운영합니다.
- 2) 편입학자의 경우 주전공학과(부)에서 최소전공이수학점만 이수하여도 졸업이 가능합니다. 전공심화 및 다전공과정은 필수가 아닌 선택입니다.

전공심화과정	'심도 있는 학문적 수련을 통해 주전공에 대한 전문성 배양'
	<ul style="list-style-type: none"> • 전공심화과정 이수자는 심화과정 이수학점 이상을 취득해야 졸업 가능. • 전공심화과정 이수자는 학위증, 졸업증명서, 성적증명서에 "심화이수"로 기재.

다전공과정	'다양한 학문적 경험을 제공'	
	복수전공	<ul style="list-style-type: none"> • 편입학자는 주전공학과(부)에서 1학기 이상 이수하고 평균평점이 2.00 이상이면 신청 가능. • 복수전공 학과(부)의 허가는 재학 중 2회까지 가능하며, 허가받은 복수전공을 취소한 경우 취소한 학과(부)에는 복수전공을 재신청할 수 없음. • 사범대학 및 교직과정 이수자가 아닌 학생이 사범대학 및 교직과정 설치학과 복수전공을 하는 경우 교원자격증은 수여받지 못함. • 사범대학 및 교직과정 설치학과에서 복수전공을 이수하는 자는 교원양성운영에 관한 시행세칙의 규정을 따름.
	융합전공	<ul style="list-style-type: none"> • 2개 이상의 학과(부)를 융합하여 제공되는 전공교육과정으로 학생들에게 다양한 교육기회를 제공하고, 실용성 강화를 통한 교육경쟁력 제고로 사회에서 요구하는 인재상 실현 및 교육, 신학문, 신지식 창출을 통한 연구중심대학 기반 구축을 위한 제도임. • 편입학자는 주전공학과(부)에서 1학기 이상 이수하고 평균평점이 2.00 이상이면 신청 가능. • 재학 중 2회까지 허가 가능하며, 교차인정과목을 포함하여 최소 전공이수학점을 수강해야 함.
	연계전공	<ul style="list-style-type: none"> • 학제간 교육을 강화하고 새로이 학문분야에 대한 학생들의 학업욕구를 충족시키기 위한 방안으로 2개 이상의 학과(부)를 연계하여 제공되는 전공교육과정임. 또한 사회의 요구에 맞는 전공을 학생들에게 제시하여 보다 넓은 전공 선택의 기회부여 및 이로 인한 실용 전문인을 양성하기 위한 과정임. • 편입학자는 주전공학과(부)에서 1학기 이상 이수하고 평균평점이 2.00 이상이면 신청 가능. • 재학 중 2회까지 허가 가능하며, 교차인정과목을 포함하여 최소 전공이수학점을 수강해야 함.
	자기설계전공	<ul style="list-style-type: none"> • 학생 본인이 전공명, 교과과정 등의 교육과정을 직접 설계하는 것으로 한 개의 전공과정 이수를 통해 학생이 원하는 교육과정을 이수하지 못하는 부분을 보완한 제도임. • 편입학자는 주전공학과(부)에서 1학기 이상 이수하고 평균평점이 2.00 이상이면 신청 가능. • 주전공 외에 제2전공 또는 제3전공으로서만 신청할 수 있으며, 자기설계전공만을 단일전공으로 하여 졸업할 수는 없음. • 재학 중 2회까지 허가 가능하며, 교차인정과목을 포함하여 최소 전공이수학점을 수강해야 함.

부전공	<ul style="list-style-type: none"> • 편입학자는 주 전공학과에서 1학기 이상 이수한 자로 평균평점의 제한 없이 신청 가능. • 재학 중 2회까지 허가 가능하며, 부전공 선택학과(부)의 전공교과목 중 21학점 이상 이수해야 하고, 이 중 전공필수 교과목을 6학점 이상 포함해야 함. • 2008학년도 이후 사범대학 및 비사범대학(교직과정설치학과) 입학자는 부전공에 의한 교원자격증을 취득할 수 없음. • 부전공을 취소할 경우 1회에 한하여 취소를 철회할 수 있음. <p>※ 부전공 이수자는 전공심화 또는 복수·연계·융합·자기설계전공 중 하나 이상 의무 이수해야 함.</p>
------------	---

3 학사 안내

바. 기타 사항

1) 재학연한: 편입학자의 재학연한은 수업연한의 1.5배 이내입니다.

※ 수업연한: 졸업하기 위하여 반드시 등록하고 수업을 들어야 하는 기간으로 의학부 외 모든 대학 2학년 편입학자는 3년(6학기), 3학년 편입학자는 2년(4학기) 이상. 단 건축학 전공은 4년(8학기), 3학년 편입학자는 3년(6학기) 이상.

2) 휴학 기간: 편입학자의 휴학기간(특별휴학 제외)은 총 3학기를 초과할 수 없습니다.

3) 전과 제한: 편입학자는 전과할 수 없습니다.

4) 학점등록: 다음에 해당하는 경우 학점 단위로 환산하여 등록금을 납부할 수 있습니다.

- 2학년 편입학생: 우리 대학에서 6학기 이상(건축학 전공은 8학기 이상) 이수하였고, 수강 신청 학점이 9학점 이내인 자
- 3학년 편입학생: 우리 대학에서 4학기 이상(건축학 전공은 6학기 이상) 이수하였고, 수강 신청 학점이 9학점 이내인 자

4 공학교육인증

※ 공학교육인증 관련 내용은 추후 변경될 수 있음

가. 공학교육인증학부(전공)

- 공과대학 및 창의ICT공과대학, 소프트웨어대학의 아래 학부(전공) 신입생은 학칙에 따라 공학교육인증 프로그램을 반드시 이수하여야 졸업이 가능합니다.(단, 복수전공, 연계전공, 융합전공 학생설계 전공 및 외국인 전형 입학자, 해외대학 공동 또는 복수학위자, 학·석사 연계과정 대상 학생은 인증이수 포기원을 제출하면 이수하지 않아도 됩니다.)

- 1) 공과대학: 사회기반시스템공학부(건설환경플랜트공학), 화학신소재공학부, 기계공학부
- 2) 창의ICT공과대학: 전자전기공학부
- 3) 소프트웨어대학: 소프트웨어학부

나. 공학교육인증 프로그램에 대한 정보는 중앙대학교 공학교육혁신센터

(<http://abeek.cau.ac.kr>) 또는 한국공학교육인증원(<http://www.abeek.or.kr>) 홈페이지를 통해 보다 자세히 알 수 있습니다.

5 사범대학생의 교원자격증 취득

가. 사범대학생

- 주전공에서 교원자격증 취득이 가능합니다.
- 복수전공 교원자격증 취득이 가능합니다. (단, 사범계학과에 한함)
- ※ 사범대학생은 편입학 이후 졸업 시 까지 교원자격증 취득을 위한 소정의 요건을 충족하고 졸업 학기에 교원자격 무시험 검정원서를 제출하여야 함
- ※ 사범대학 외 일반대학의 경우, 편입학 후 교직과정 이수가 불가능함

나. 학과별 교원자격종별 및 표시과목

학과	교원자격증
사범대학 교육학과	중등학교 정교사(2급) 교육학
사범대학 유아교육과	유치원 정교사(2급)
사범대학 영어교육과	중등학교 정교사(2급) 영어
사범대학 체육교육과	중등학교 정교사(2급) 체육

다. 교원자격증 취득을 위한 무시험검정 합격 기준: 2021학년도 신입학자 기준

- 1) 전공과목 50학점 이상(기본이수과목 21학점(7과목) 이상 포함, 교과교육과목 8학점(3과목) 이상 포함)
 - ※ 단, 학과별 기본이수과목이 전공기초로 개설되는 경우 전공 학점에 포함되지 않음
 - ※ 교과교육과목: 00교과교육론, 00교과교재연구및지도법, 00교과논리및논술
- 2) 교직과목 22학점 이상(교직이론영역 12학점(6과목) 이상, 교직소양영역 6학점(3과목) 이상, 교육실습영역 4학점 이상)
 - ※ 교육실습영역에는 4학년 제1학기 중 4주간의 학교현장실습(2학점) 및 재학 중 60시간의 교육봉사(2학점)가 포함됨
- 3) 교직과목 평균성적 80/100점 이상, 전공과목 평균성적 75/100점 이상
- 4) 재학 중 교원양성기관의 장이 실시하는 "교직 적성 및 인성검사" 적격판정 2회 이상
- 5) 재학 중 교원양성기관의 장이 실시하는 "응급처치 및 심폐소생술 실습"을 포함한 소정의 안전교육 2회 이상 이수
- 6) 재학 중 교원양성기관의 장이 실시하는 "성인지교육"을 2회 이상 이수
- 7) 학사 학위 취득(※ 학사운영 규정에서 정한 졸업요건 및 학과별 졸업요건을 따름)
- 8) 전적대학에서 이수한 교원자격증 관련 과목의 인정
 - 교직과정이 설치된 대학에서 "교직"으로 개설된 과목을 이수하고 편입학한 경우, 전적대학에서 이수한 과목을 교직학점으로 인정 가능함(단, 동일 교과목에 한함)
 - 전공영역 중 교과교육 및 기본이수과목의 경우 전적대학에서 이수하였어도, 사범계학과에 편입학하여 편성된 과목을 다시 이수하여야 함
 - 2급 이상의 교원자격증을 소지하고, 사범계학과에 편입학한 경우 교직과목 전체를 면제가능 하나, 자격종별이 다를 경우 교육실습은 관련 제규정 및 학과 교육과정에 따라 다시 이수해야 할 수 있음

라. 전적대학 과목 이수 및 인정에 대한 내용은 관련 시행세칙을 따릅니다.

□ 관련 문의

- 교직담당: 사범대학 교직팀 ☎ 02) 820-5080
- 학사담당: 사범대학 교학지원팀 ☎ 02) 820-5079

6 국제교류 프로그램 안내

■ 전 세계 73개국 609개 대학과 협정을 체결하여 활발한 국제교류를 진행하고 있으며 본교학생들은 외국대학과의 교환학생, 방문학생, 단기프로그램 등을 통하여 재학생의 국제적 안목향상과 외국어능력증진을 위한 다양한 국제교류 프로그램에 참여할 수 있습니다.

가. 교환학생 제도(Exchange Student Program)

- 본교와 교류협정을 체결한 해외의 우수 자매대학에 제한된 정원 내에서 재학생을 선발, 파견하여 한 학기, 혹은 1년간 수학하는 프로그램으로 참가학생은 상대교 등록금을 면제받고 본교에만 등록금을 납부하면 됩니다. 전공수업을 해외대학에서 수학할 수 있을 뿐만 아니라 어학을 증진할 수 있는 기회를 얻으며 외국의 문화를 체험하고 국제적인 안목과 소양을 함양하면서 그 취득학점을 본교 학점으로 인정받게 됩니다.

나. 방문학생 제도(Visiting Student Program)

- 방문학생 프로그램은 교환학생과는 별도로 학생을 선발하여 자매대학에 파견하는 제도로 해외자매교와 본교에 등록금을 내고 한 학기 또는 1년간 수학하게 됩니다. 본교 등록금은 80% 장학금으로 고지감면 후 20%만 납부하게 됩니다. 해외 우수 대학에서 등록금을 납부하고 수학할 수 있는 기회를 보다 많은 학생들에게 제공하기 위한 프로그램입니다.

다. 국제 단기프로그램(International Short-term(Summer/Winter) Program)

- 본교와 교류협정을 체결한 해외 자매대학에서 여름/겨울 방학 동안 2~4주 수학하는 프로그램입니다. 협정교에 따라 프로그램 비용 면제 또는 소정의 참가비를 납부하며 상대교 학점 및 성적표 발급 여부에 따라 본교 여름/계절학기 학점으로 이관 가능합니다.

라. 국제교류 프로그램의 장점

- 1) 외국대학에서 현지 학생들과 함께 수학하고 교류함으로써 외국인과의 교류는 물론 견문을 넓히고 외국 문화를 체험하여 국제적 인재로서의 소양을 키울 수 있으며 외국어로 수업을 듣는 과정을 통해 자연스럽게 효율적으로 언어능력을 향상할 수 있습니다.
- 2) 교환/방문학생의 경우 해외파견대학에서 취득한 학점이 본교 학점으로 인정되므로 휴학이 필요한 자비유학 또는 어학연수와 달리 졸업이 지연되지 않습니다. 또한 상대 학교에서 수강한 과목은 Pass로 이관이 되어 성적에 대한 부담이 적습니다.
- 3) 단기프로그램의 경우, 방학동안 단기간 진행되기 때문에 해외 장기 체류에 대해 경제적, 심리적 부담감을 느끼는 학생들에게도 좋은 기회가 됩니다.
- 4) 해외에서 학업과 생활을 하면서 유학이나 취업과 같은 장래 진로 선택의 폭이 넓어집니다.
- 5) 새로운 상황에서 스스로 결정하고 행동하며 독립적인 생활을 하여 자립심과 개척정신을 함양할 수 있고 인간적 성숙을 가져오는 기회가 됩니다.

마. 국제 교류 외국 대학 현황

- 국제처 국제교류팀 홈페이지 참고(http://oia.cau.ac.kr/k_sub02/sub01.php)

※ 상대교와의 협정의 종류에 따라 일부 대학의 경우는 교환학생 파견이 불가능한 경우도 있으며, 매학기 교환학생 파견 가능 대학은 상대교의 사정에 따라 변경될 수 있음.

□ 문의: 국제처 국제교류팀

- 전화번호: ☎ 02)820-6573/6570

- 홈페이지: http://oia.cau.ac.kr/k_main.php

7 캠퍼스 안내

캠퍼스 맵	캠퍼스 VR투어		찾아오시는 길
	서울캠퍼스	안성캠퍼스	
 https://www.cau.ac.kr/cms/FR_CON/index.do?MENU_ID=610	 https://www.cau.ac.kr/vr2020/seoul/	 https://www.cau.ac.kr/vr2020/anseong/	 https://www.cau.ac.kr/cms/FR_CON/index.do?MENU_ID=290

서울캠퍼스



101관(영신관) / 102관(약학대학 및 R&D센터) / 103관(파이퍼홀) / 104관(수림과학관) / 105관(제1의학관) / 106관(제2의학관) / 107관(학생회관) / 201관(본관) / 202관(전산정보관) / 203관(서라벌홀) / 204관(중앙도서관) / 207관(봄스트홀) / 208관(제2공학관) / 209관(창업보육관) / 301관(중앙문화예술관) / 302관(대학원) / 303관(법학관) / 304관(미디어공연영상관) / 305관(교수연구동 및 체육관) / 307관(글로벌하우스) / 308관(블루미르홀308관) / 309관(블루미르홀309관) / 310관(100주년기념관) / A(중앙대학교병원 중앙관) / A-1(중앙대학교병원 다정관) / A-2(중앙대학교병원 주차타워) / B(퓨처하우스(Future House)) / C(부속중학교) / D(부속초등학교) / E(공연영상예술원) / F(부속유치원) / G(청룡연못) / H(자이언트구장) / I(중앙마루) / J(중앙광장) / K(의혈탑) / L(부속고등학교) / M(평동교사(서울 종로구))

안성캠퍼스



601관(교직원회관 1관) / 602관(교직원회관 2관) / 603관(교직원회관 3관) / 605관(제1음악관) / 606관(제2음악관) / 607관(영신음악관) / 608관(국악관) / 609관(산학협력관) / 610관(학생복지관) / 611관(학생회관) / 701관(예지1동) / 702관(예지2동) / 703관(예지3동) / 704관(명덕1동) / 705관(명덕2동) / 706관(명덕3동) / 707관(학생후생관) / 708관(생활복지관) / 801관(중앙문화관) / 802관(교수연구관) / 803관(주소관 2관) / 804관(주소관 1관) / 805관(공연영상관 1관) / 806관(공연영상관 2관) / 807관(공예관) / 808관(조형관) / 809관(생명공학관 1관) / 810관(원형관) / 811관(창업보육관 1관) / 811관(창업보육센터) / 812관(선수생활관) / 813관(대학교회) / 901관(본관) / 902관(중앙도서관) / 903관(승차장) / 904관(생명공학관 2관) / 906관(창업보육관 2관) / 907관(수림체육관) / 908관(체육관) / A(수상무대) / B(대운동장) / C(테니스장) / D(골프장) / E(축구장) / F(야구장)



2학년 수료예정 확인서

【2023학년도 중앙대학교 편입학전형】

전형 구분	일반편입	구분	우선선발 / 일반선발	
수험 번호		성명		
학교명	대학교	수료 예정 연월	년 월	
학과명				
① 이수 학점 ¹⁾	학점	2학년 수료 기준학점	학점	
2022-2학기 이수 예정 학점	② 정규학기			학점
	③ 겨울 계절학기			학점
2학년 수료 시 총 이수 예정 학점 (= ①+②+③)	학점			

1) 현재 성적증명서 상 기재된 총 인정 학점

위의 사실을 확인함.

년 월 일

○○○대학교 (직인 또는 담당자 확인필)

- 담당부서명:
- 담당자명:
- 연락처:

※ 해당 영역 완성 후 투명테이핑 처리

중앙대학교 총장 귀하

※ 본교 양식(2학년 수료예정확인서) 작성 대상:

- i) 전적대학에서 2학년 수료예정증명서 양식을 제공하지 않는 경우
- ii) 전적대학 2학년 수료예정증명서 양식에서 2학년 수료 시 총 이수 예정 학점 확인이 불가능한 경우



자 기 소 개 서

【2023학년도 중앙대학교 편입학전형】

전형구분	원서접수 후 자동입력	구 분	원서접수 후 자동입력
수험번호	원서접수 후 자동입력	성 명	원서접수 후 자동입력
모집단위	원서접수 후 자동입력		

1. 본 모집단위(학과/부)에 지원한 동기와 준비과정을 기술하시오. (600자 이내)

2. 자신이 수행한 학업 활동에 대한 과정과 결과를 구체적으로 기술하시오. (1,000자 이내)

SAMPLE

원서접수 시 온라인 입력
(별도제출 안 함)

3. 입학 후 학업 목표, 실행 계획, 졸업 후 진로를 자신의 강점 및 약점과 연관지어 구체적으로 기술하시오. (800자 이내)

※ 자기소개서에 부모 및 친인척의 성명, 직장명 등 신상에 관한 사항 기재 시 평가에 불이익을 받을 수 있습니다.



추 가 서 류 요 약 서

【2023학년도 중앙대학교 편입학전형】

전형구분	원서접수 후 자동입력	구 분	원서접수 후 자동입력
수험번호	원서접수 후 자동입력	성 명	원서접수 후 자동입력
모집단위	원서접수 후 자동입력		

- ◎ '⑤ 추가서류'를 제출할 경우 작성하는 양식이며, 온라인 원서접수 사이트에 접속하여 작성하여야 함
- ◎ '주요 내용 요약'에는 추가서류에 대해 간략히 소개하고 이 서류가 의미 있다고 생각하는 이유를 각 200자 이내로 작성 ※ 제출서류가 없는 경우 입력할 필요 없음
- ◎ 10개 항목까지 작성 가능하며, 추가서류는 A4 기준 10매까지 제출 가능함

순번	추가서류	
1	추가서류 명	
	주요 내용 요약 (200자 이내)	
2	추가서류 명	<div style="border: 2px solid red; padding: 10px;"> <p style="font-size: 2em; color: red; margin: 0;">SAMPLE</p> <p style="font-size: 1.5em; color: red; margin: 0;">원서접수 시 온라인 입력 (별도제출 안 함)</p> </div>
	주요 내용 요약 (200자 이내)	
...	추가서류 명	
	주요 내용 요약	
10	추가서류 명	
	주요 내용 요약 (200자 이내)	



06974 서울특별시 동작구 흑석로 84
TEL (02)820-6393 **FAX** (02)813-8158
<http://admission.cau.ac.kr>